ÖRÜMCEK ADAM

41

150 LİRA

SÜPER YAYIN

B YAYINLARI

ÖRÜMCEK ADAM

41

Türkiye'de yayın hakkı BİLKA-Bilim-Kültür Araştırma ve Yayıncılık Limited ŞTİ.ne aittir. (B yayınları)

BİLKA, Bilim - Kültür - Araştırma
ve Yayıncılık Ltd.Şti. adına sahibi

YILMAZ ÇETİNER

Genel Yayın Danışmanı
ve Yönetim Kurul üyesi

SAMET KOÇYİĞİT

Sorumlu Yazı İşleri Müdürü
ve Genel Koordinator

SELIM BARLAS

ONBEŞ GÜNDE BİR YAYINLANIR

Yönetim adresi; Başmusahip Sok.
Tek Han Kat.4 Cağaloğlu - İst.
Tel: 522 01 91 - 527 27 42

Kapak baskısı : Tek Ofset A.Ş.
İç baskı : Afa Matbaacılık
Kapak film : Kombi Grafik

Yayınlanan - çizgi roman yazı ve fotoğrafların her hakkı BİLKA, Bilim - Kültür - Araştırma ve Yayıncılık Limited Şti.ne aittir. Çizgi romanların yayın hakkı Kesim Ajansı aracılığı ile satın alınmıştır.

yardım etmek mi? ASLA...

İKİNCİ BÖLÜM

"MUHTEŞEM DÖRTLÜNÜN BAXTER BİNASINDAKİ KARARGAHINA YERLEŞTİRDİĞİMİZ DİNLEME CİHAZINDAN GELEN SESLERİ DUYUYOR MUSUN, ANNA?"

BİRİ BENİM VE SEVDİKLERİMİN HAYATIYLA TEHLİKELİ BİR OYUN OYNUYOR, ÖRÜMCEK ADAM! NİYETİM O BİRİNİ BULUP...

...YAPTIKLARINI ÖDETMEK!

HADİ ÖYLEYSE, REED.. YÜRÜ GİDELİM!

"RİŞARDS'IN SESİNDEKİ ÖFKE VE ACIYI HİSSEDİYOR MUSUN, ANNA? ONA BAY FANTASTİK DİYORLAR AMA O ÇELİK GİBİ SAĞLAM SİNİRLER ASLINDA DİĞER İNSANLARINKİNDEN HİÇ DE FARKLI DEĞİL!

YARDIM TEKLİFİNE TEŞEKKÜRLER, ÖRÜMCEK ADAM.. AMA SEN ELİNDEN GELENİ YAPTIN. BUNDAN SONRASINI YALNIZ HALLEDERİM!

AMA, REED...

YALNIZ DEDİM!

"SESİ EMİR VERİR GİBİ.. AMA İÇİNDEKİ FIRTINAYI MASKELEYEMİYOR, ANNA."

"HİÇ ŞÜPHE YOK Kİ.. KAFASI SON YİRMİ DÖRT SAAT İÇİNDE OLANLARLA MEŞGUL. "YEĞENİ"Nİ BENİM YAPTIĞIM GÜÇ EMİCİ SİLAHLA VURDUĞUNU ANIMSADIĞINDA AYNI ACIYI YENİDEN DUYABİLİYOR MU? ZEKASININ YARIYA İNDİĞİNİ ANLADIĞI ZAMANKİ KORKUNÇ DUYGUYU TEKRAR YAŞAYABİLİYOR MU? TABİİ, ÖRÜMCEK ADAM İŞE KARIŞINCA, GÜÇ EMİCİ MAKİNEYİ DURDURUP ETKİLERİNİ TERSİNE ÇEVİREBİLDİ...

"AMA İNAN BANA ANNA... BİR DAHA ASLA ESKİSİ GİBİ OLAMAYACAK!"

DİNLE, OĞLUM.. HERKESİN BABASI JOSH EKLER, BENİM EN İYİ ARKADAŞIMDI. ONUNLA AKRABA GİBİYDİK. LARRY DOĞDUĞU GECE ONUN YANINDAYDIM.

JOSH'UN ÖLÜMÜNÜN, LARRY'Yİ DELİRTTİĞİNİ ÖĞRENİNCE, OĞLANIN SORUMLULUĞUNU ÜZERİME ALDIM...

...ONU DÜNYANIN EN İYİ KLİNİKLERİNDEN BİRİNE YERLEŞTİRDİM. AMA DÜN ORADAN KAÇAN LARRY EKLER, GİRDİĞİNDEN ÇOK DAHA TEHLİKELİ OLARAK ÇIKTI.

BU İŞ ÖZEL BİR İŞ. ÇOK ÖZEL!

SENİ ÇOK İYİ ANLIYORUM, REED. BEN DE BİR ZAMANLAR ÇOK ÖZEL SORUNLARLA UĞRAŞMAK ZORUNDA KALMIŞTIM...

... AMA EĞER FİKRİNİ DEĞİŞTİRİRSEN...

ANLADIM, ÖRÜMCEK ADAM. TEŞEKKÜRLER!

"GÜZEL. HERŞEY TAHMİN ETTİĞİM GİBİ YÜRÜYOR.

"AZ SONRA EKRANDA ONU İZLEYEBİLECEĞİZ.

"İŞTE ANNA! İŞTE! MEŞHUR FANTASTİK GEMİSİ!

"RİŞARDS MUHTEŞEM DÖRTLÜDEKİ ARKADAŞLARINI ÇAĞIRMAYI BİLE AKIL EDEMEDİ!

"DÜNYANIN EN BÜYÜK BEYNİ DUYGULARIN ESİRİ OLDU!

"MAKİNELERİM REED RİŞARDS'I BÜYÜK BİR BASKI ALTINA SOKTU. YAVAŞ YAVAŞ DELİRECEK!

"AZ SONRA KLİNİĞE GELİP SORULARININ CEVABINI BULMAĞA ÇALIŞACAK VE İNTİKAM ALMAK İSTEYECEK. AMA BURADA DELİLİĞİ BULACAK...

...BELKİ DE ÖLÜMÜ!

BU BENİM EN BÜYÜK ZAFERİM OLACAK, ANNA! YENİLMEZ SANILAN BİR BEYNİN YOKOLUŞU!

DAHA ÖNCE DE DUYDUK BU BOŞ LAFLARI, JOHANN.

BEN DOKTOR FAUSTUS'UM..BAŞARACAĞIM!

SEN JOHANN FENNHOFF'SUN..VE HEP YENİLDİN!

NİYE BENİ DEVAMLI KÜÇÜMSÜYORSUN, ANNA? NİYE BANA GÜVENMİYORSUN? BANA CESARET VERMİYORSUN?

YENİ KURULAN GİZLİ İMPARATORLUĞUN LİDERLERİ BENDEN YARDIM DİLENMEDİ Mİ?

PEK DİLENDİLER SAYILMAZ.

ASLINDA ONLARA KATILMAK İÇİN KENDİNİ KANITLAMAN GEREKTİĞİNİ SÖYLEDİLER.

REED RİŞARDS'I MAHFEDERSEM KENDİMİ KANITLAMIŞ OLACAĞIM!

İMPARATORLUK BANA GÜVENİYOR! BANA ENSTİTÜNÜN KURULMASI VE GÜÇ MAKİNEMİN GELİŞTİRİLMESİ İÇİN GEREKLİ PARAYI SAĞLADILAR..

SEN NİYE GÜVENMİYORSUN BANA?

ÇÜNKÜ JOHANN.. BANA SEBEP GÖSTERMEDİN.

HAKLISIN, SEVGİLİM. TEKRAR TEKRAR BAŞARISIZLIĞA UĞRADIM. AMA BU KEZ DEĞİL, ANNA..

YEMİN EDERİM!

BÜYÜK FAUSTUS DİZ ÇÖKMÜŞ..NE İĞRENÇ!

LÜTFEN BENİMLE ALAY ETME, ANNA. BİLİYORSUN.

HERŞEYİ SENİN İÇİN YAPTIM.

EVET AMA BENİ ASLA MUTLU EDEMEDİN.

"BU SEFER ANNA.. GÖRECEKSİN!

"BAK RİŞARDS YERE İNDİ BİLE!

"ÇİLESİ BAŞLAMAK ÜZERE

HEY, LASTİK.. BENİ BEKLE!

KİMSİN?

ÜÇ TAHMİN YAP.

ÖRÜMCEK ADAM! BAŞINDAN BERİ FANTASTİK GEMİSİNDE MIYDIN

İLK TAHMİNDE BİLDİN! ON PUAN

HAYDİ NE BEKLİYORUZ? HAREKETE GEÇSEK...

...YA?

ŞU İŞE BAK! NEREDEYSE BOYNUMU KIRIYORDUM!

YAPTIĞIMIZ SAVAŞ SENİ FAZLA ETKİLEMİŞ! DUR SANA YARDIM EDEYİM...

"HIMM.. OLAYLAR İLGİNÇ BİR YÖN ALDI, DEĞİL Mİ ANNA?

BURADA NE ARADIĞINI SORABİLİR MİYİM?

ŞEY BAXTER BİNASINDAN ÇIKTIKTAN SONRA DÜŞÜNDÜM VE BU İŞİ TEK BAŞINA GÖĞÜSLEMENE GÖNLÜM RAZI OLMADI.

BİZ DOSTUZ, REED DOSTLAR BİRBİRİNE YARDIM EDER.

ŞEY.. SEN BÖYLE DEYİNCE, BANA..

"BU ESKİ KASVETLİ ŞATOYU BÜTÜN HEYBETİYLE KARŞISINDA GÖRÜNCE, KELİMELER NASIL DA BOĞAZINA TAKILDI, DEĞİL Mİ, ANNA? RİŞARDS, FENHOFF KLİNİĞİNE DAHA ÖNCE DE GELMİŞTİ.. AMA HEP GÜNDÜZ.

İNSANI ÜRKÜTÜYOR, DEĞİL Mİ?

ORADA LARRY'E NELER YAPTIKLARINI ANLAMAĞA ÇALIŞACAĞIM.

NİYE ŞİMDİ..AHH! DAYANILMAZ BİR AĞRI..O GÜÇ EMİCİNİN BİR YAN ETKİSİ OLMALI!

NE VAR REED?

"SEN AĞRINI BIRAKDA, ŞİMDİ OLACAKLARA BAK, RİŞARDS!

FWOOOSH!

BU DA NE?

HEY O ATEŞ TOPUNUN İÇİNDE HAREKET EDEN BİRİ VAR!

rrrr

TANRIM! JOHNNY İMİŞ!

AMA RÜZGARA KAPILMIŞ GİBİ UÇUYOR..KONTROLSÜZ! ÜZERİMİZE DOĞRU GELİYOR!

YERE YAT, ÖRÜMCEK ADAM!

"BAK! SARHOŞ BİR YILDIZ GİBİ ALEV YERE DÜŞÜYOR! VE DÜŞERKEN ...

"...REED'İ DE DÜŞÜRÜYOR!

WHAM!

ALEV'İN BURADA İŞİ NE, REED? HANİ MUHTEŞEM DÖRTLÜDEKİ DİĞER ARKADAŞLAR İZİNLİYDİLER?

ÖYLEYDİ.

ŞİMDİ SORULARI BOŞVER, ÖRÜMCEK ADAM! ETRAFA YAYILAN ATEŞLERİ SÖNDÜRMEK İÇİN ÜZERİNE AĞ ÖRT.. BEN JOHNNY İLE İLGİLENEYİM!

BİRAZ TOPRAK DA AYNI İŞİ GÖRÜR!

JOHNNY, YAVAŞ OL, OĞLUM!

HAYIR! ÇEKİL YANIMDAN! GİT! ACI ÇEKMEK İSTEMİYORUM!

KRİZ GEÇİRİYOR!

JOHNNY, BENİM, BEN! REED!

REED..?

AMAN TANRIM, DURUMU FELAKET!

ÖRÜMCEK ADAM..! FEN!

OOO.. ÜHÜ ÜHÜ REED! ÇOK ŞÜKÜR!

NE OLDUĞUNU BANA ANLATIR MISIN, OĞLUM? BURAYA NASIL GELDİN? KİM YAPTI BUNU SANA?

...HATIRLAYAMIYORUM.. REED.. BEYNİM.. O KADAR ACIYOR Kİ..!

DENE!

KIZ ARKADAŞIMLA BERABERDİM.. JULIE D'ANGELO.. SONRA BİRŞEY OLDU VE BAYILDIM.

"ONDAN SONRA.. BİR AMELİYAT MASASINA BAĞLANDIĞIMI HATIRLIYORUM.. DELİ DOKTORLAR BANA GARİP ŞEYLER YAPIYORLARDI!

"KORKUNÇ.. İĞRENÇ ŞEYLER!

"SONRA.. NASIL OLDU BİLMİYORUM.. ALEVLENECEK GÜCÜ BULDUM KENDİMDE VE KAÇTIM!"

AMA, REED.. BEN, ORADA! SUE VE.. VE...

VE NE JOHNNY?

REED.. OĞLUN..FRANKLİN'İ DE KAÇIRDILAR!

BEYNİNDEKİ SANCI TAM ZAMANINDA GERİ DÖNDÜ, DEĞİL Mİ, ANNA ?

"ONA DİKKATLE BAK, ANNA, ÖNCE YEĞENİNİN ZAVALLI BİR ENKAZ HALİNE GELDİĞİNE TANIK OLDU..ŞİMDİ DE EN İYİ DOSTUNUN, KARISININ VE OĞLUNUN AYNI DURUMA GELEBİLECEĞİNİ ANLAMIŞ DURUMDA.

"BEYNİNDE BİR DUVAR DAHA ÇATLADI!

"RAKİBİNİ KÜÇÜMSEME, JOHANN. KENDİNİ DE BİRŞEY SANMA!"

DUR BİR DAKIKA, REED! BİRDEN DALMAYALIM İÇERİ.. BELKİ DE BUNU BEKLİYORLARDIR!

BEN DE O VAMPİRLERİ HAYAL KIRIKLIĞINA ...

...UĞRATMAYACAĞIM!

KRASH!

PEKALA.. MADEM ÖYLE ...

"KAPIDA BİRŞEY BEKLİYORLARMIŞ GİBİ DURDULAR? ONLARI ORDU, CANAVAR FALAN MI KARŞILAYACAK SANIYORLARDI. AMA BULDUKLARI TEK ŞEY KARANLIK VE SESSİZLİK!

"BUNLAR BİZİM SEVGİLİ FANTASTİĞİMİZİ DURDURMAZ!

"YOO..DURDURMAZ..APTAL GİBİ KOŞMAĞA DEVAM EDECEK VE ÖTEKİLER DE ONU İZLEYECEK!"

"SEN CESURLUK KAVRAMINI PEK İYİ ANLAYAMIYORSUN, DEĞİL Mİ, JOHANN?

"SENİN BÜTÜN BİLDİĞİN KORKU!"

"ANNA, BENİ ÜZME! HELE ZAFERE BU KADAR YAKLAŞMIŞKEN!

"İŞTE BAK ÖNEMLİ AN GELİYOR. RİŞARDS YAKLAŞIYOR ORAYA!

"GÖRDÜĞÜ MANZARA KANINI DONDURDU!

"AĞZINI AÇTI..AMA İNİLTİDEN BAŞKA BİR SES ÇIKARAMADI!

"DOĞRUSU HAKSIZ DA DEĞİL.

"ÇÜNKÜ EN YAKIN DOSTUNU AYAĞINDAN TAVANA ASILI GÖRDÜ.

"GÖRMEYEN GÖZLERLE BAKIYOR!

"NE DE OLSA DOKUNAKLI BİR MANZARA, DEĞİL Mİ HAYATIM?

BEN ONU İNDİRİRİM!

SHUCK

SHUCK

SHUCK

DAYAN, SEVİMLİ DEV...

..ÖRÜMCEK SENİ KURTARACAK!

"BÜYÜK BİR GÜÇ GÖSTERİSİYLE ZİNCİRİ KOPARDI, ÖRÜMCEK ADAM ...

"...AMA ONU KURTARMAĞA GELİNCE? O AYRI BİR KONUYDU!
BEN! KIPIRDAMA!
LASTİK! SEN MİSİN? ŞEY.. GÖREMİYORUM DA..
AMA.. AYAĞA KALKARSAM.. BİRŞEYİM.. KALMAZ..
BEN, LÜTFEN! KALKMAMALISIN!
BOŞVERSENE, LASTİK. GÖTERİRİM BEN ONLARA.. BENİM GİBİ BİRİNE.. NASIL YAPARLAR BUNU?
MEE!
KLUNK!
"BEN GRİMM, REED RİŞARDS'IN HAYATINDA EN BÜYÜK DAYANAK İDİ.. SAĞLAM BİR KAYA İDİ.
"AMA ŞİMDİ BU KAYA PARÇALANMIŞTI..
"...FELAKET ÜSTÜNE FELAKET...
"BUNLARIN RİŞARDS ÜZERİNDE YAPTIĞI ETKİ HARİKA.. DEĞİL Mİ ANNA?
ÖRÜMCEK ADAM! SEN JOHNNY VE BEN İLE İLGİLEN!
BEN İŞ İŞTEN GEÇMEDEN SUE İLE...

...FRANKLİN'İ BULAYIM!

HARİKA! HARİKA! DENEYİM SONA ERDİĞİNDE GİZLİ İMPARATORLUK BENİ ORGANİZASYONUN EN ÜST DÜZEYİNDE BİR YERE YERLEŞTİRECEK!

ZAMANLA LİDERLERİNİN ZAYIF NOKTALARINI BULUP..İMPARATORLUĞU ELE GEÇİRECEĞİM!

ONDAN SONRA SIRA GELECEK AMERİKA'YA!

BELKİ DÜNYAYI BİLE ELE GEÇİRİRİM!

ÇOK ZEKİSİN, JOHANN. HERZAMAN ZEKİSİN!

AMA SANA KAÇ KEZ SÖYLEYECEĞİM. ZEKA YETMEZ!

AAAHHH

ESKİ GÜNLERİ DÜŞÜN, GERİ ZEKALI.. ÇOCUKLUĞUNU HATIRLA.. ANNENLE BABANIN SENDEN ÇOK DAHA ZEKİ OLDUĞU GÜNLERİ!

1938'DE DÜŞMAN SALDIRISINDA ZEKALARININ HİÇBİR İŞE YARAMADIĞI GÜNLERİ ANIMSIYOR MUSUN?

"EVET, PARA VE DOSTLAR SAYESİNDE ZAMANINDA KAÇMAYI BAŞARMIŞLARDI!

"AMA İNGİLTERE'YE DÖNDÜKLERİ ZAMAN BEŞ KURUŞLARI KALMAMIŞTI.

"BABAN ÇARESİZLİK İÇİNDE ÖLDÜ.

' ANNEN ÇARESİZLİK İÇİNDE YAŞAMAYA DEVAM ETTİ

"...SEN BU ARADA KİTAPLARIN ARASINA GÖMÜLDÜN..TEK DOSTUN FREUD İDİ!

"ANNEN, SENİN İÇİN KENDİNİ FEDA ETTİ.

"VE SONUNDA ÖLDÜ!

SENİN HAYALLERİNİN AMACINI HİÇBİR ZAMAN ANLAMADI..

YETER! ARTIK DUYMAK İSTEMİYORUM!

HAYATIM BOYUNCA AİLEMİN BENİMLE GURUR DUYACAĞI ŞEYLER YAPMAK İSTEDİM.!

MESLEĞİMİN DORUK NOKTASINA ULAŞTIM..AMA BU SANA YETMEDİ!

BUNUN ÜZERİNE DAHA BÜYÜK GAYELER PEŞİNDE KOŞMAYA BAŞLADIM! BEYİNLERE HÜKMETMEĞE BAŞLADIM!

AMA BÜYÜK PLANLARIM HEP BAŞARISIZLIKLA SONUÇLANDI!

AMA BU SEFER.. AİLEMİN MEZARI ÜZERİNE YEMİN EDERİM Kİ...

"...SANA KENDİMİ KANITLAYACAĞIM!

HEY, BÜYÜK BEYİN.. BEKLE!

BEN SİZE NE DEMİŞTİM...

BİLİYORUZ, LASTİK! AMA BU MESELENİN ARKASINDA BİRİNCİ SINIF BİR SERSERİ VAR Kİ...

...ONU BULUP UN UFAK ETMEDEN..İÇİMİZ RAHAT...

...ETMEYECEK!

ÖFKENİ ANLIYORUM BEN AMA..

HAYIR! YİNE O AĞRI..DÜŞÜNEMİYORUM.. DÜŞÜNE...

SHOOP!

LAFINI YARIDA KESTİĞİM İÇİN ÖZÜR DİLERİM, REED.. AMA ÖRÜMCEK HİSLERİM KORKUNÇ BİRŞEY HABER VERİYOR!

VE ADIM ÜZERİNE BAHSE GİRERİM Kİ..O ŞEY BU KAPININ ARKASINDA!

BU KAPININ ARKASINDA MI? HEY ANAM HEY...

ELİM KAŞINIYORDU ZATEN!

BAM!

BU ÇELİK KAPI...

WHAM

...İŞİMİ GÖRÜR...

KRAKKK

...YOOO!

ŞURAYA BAKIN!

OLAMAZ!

SUSAN!

"KARISI, ANNA. SUSAN RİŞARDS, GÖRÜNMEZ KIZ. BİRİCİK AŞKI.

GÖRÜNMEZ. GÖRÜNMEZ. GÖRÜNMEZ

"EN ÇOK DEĞER VERDİĞİ İNSAN.

SUSAN..?

GÖRÜNMEZ. GÖRÜNMEZ. GÖRÜNMEZ

ŞEVGİLİM.. İYİ MİSİN?

OO.. SUE!

BEN GÖRÜNMEZİM. KİMSE BENİ GÖREMEZ. KİMSE BENİ GÖRMEK İSTEMİYOR.

KİMSE BENİ UMURSAMIYOR. NASIL UMURSASIN. GÖRÜNMEZ M BEN. GÖRÜNMEZ. GÖRÜNMEZ.

MMMMMMMM

KENDİNE GEL, SUE! BANA FRANKLİN'İ NEREDE BULABİLECEĞİMİ SÖYLE! SUE!

DUR, REED! ONA İLAÇ FALAN VERMİŞ OLMALILAR! ONU FAZLA ZORLAMA. AKLİ DENGESİNİ KAYBEDEBİLİR!

ONU ASLA GERİ ALAMAYACAKSIN, REED RİŞARDS!

BU DA KİM?

SEN!

YOO!

ANLAŞILDI!

DOKTOR FELAKET, KARINI BİR HİÇ YAPTI. O KİŞİLİKSİZ BİRİ.

ÖYLE DEĞİL Mİ, FRANKLİN?

FELAKET! SENİ SERSERİ! ÇEK O PİS ELLERİNİ OĞLUMUN ÜZERİNDEN!

"ELEKTRİKLE ÇEVRİLİ BALKONUN ÖNÜNDE YAPTIĞI DANS NE KOMİK DEĞİL Mİ...

"...İŞTE CANSIZ YERE DÜŞTÜ.!

NE KADAR ÇELİMSİZ OLDUĞUNU GÖRDÜN MÜ RİŞARDS.

DÖRTLÜ GRUBUN YENİLMEZ BİR KALE OLDUĞUNU SANIRDIN HEP! ZAMAN ZAMAN BÜYÜK TEHLİKELERLE SAVAŞTIN VE ÇOĞUNDAN GALİP ÇIKTIN!

O ERİŞİLMEZ ZEKAN SAYESİNDE NE KADAR GÜÇLÜ BİR LİDERDİN.

"AMA TAKIMINI MAHFETTİM.. ARTIK BİR DAHA BİRARAYA GELEMEZSİNİZ.!

"ARKADAŞLARIN.. SEVDİKLERİN HEP MAHFOLDU..."

YAKINDA SEN DE...

..ONLARA...

..KATILACAKSIN!

DÜŞMANININ YÜZÜNE BAK, RİŞARDS. BAK KİMMİŞ..

...KENDİN! HA-HA-HA!

"RİŞARDS AYAĞA KALKARKEN KARŞISINDAKİ ADAMIN YÜZÜNE HAYRETLE BAKIYOR. BU KORKUNÇ VE MANTIK DIŞI OLAYDAN BİR ANLAM ÇIKARMAĞA ÇALIŞIYOR...

"...AMA NE YAZIK Kİ BULAMIYOR!

"IŞİNİ BİRAZ DAHA ZORLAŞTIRMAYA ...

"...NE DERSİN?

"DÜĞMEYE DOKUNMAMLA ORTAYA ÇIKAN IŞIK VE SES EFEKTLERİNİ GÖRÜYOR MUSUN? SANKİ ŞEKİLLER SALDIRIYOR ÜZERİNE.. OĞLUNA ULAŞMAĞA ÇALIŞIYOR.. AMA BAŞARAMIYOR.

"AMA BÜTÜN BU GERÇEK DIŞI SENARYONUN ÜZERİNE...

"...BİR DE GERÇEK TEHLİKE YERLEŞTİRDİM!

REED! HER TARAFTAN KURŞUN YAĞIYOR. EĞER KAYNAĞINI BULAMAZSAK ...

KENDİMİZİ ÖLMÜŞ BİLELİM!

SANIRIM ÖRÜMCEK HAKLI, LASTİK BATMAK ÜZEREYİZ!

HAYIR! BAŞARACAĞIZ! BAŞARMALIYIZ!

SUE, HAYATIM.. ETRAFIMIZI GÖRÜNMEZ GÜÇ ALANIN İLE ÇEVRELESENE!

GÖRÜNMEZ. GÖRÜNMEZ.

AHH! ŞU BAŞIMDAKİ AĞRI OLMAŞAYDI..DOĞRU DÜZGÜN DÜŞÜNEBİLSEYDİM..

AHHH.!

SHAKKK

REED..?

ÜZÜLME SEVGİLİM.. SENİ YALNIZ BIRAKMAYACAĞIM! SENİ KURTARACAĞIM. SENİ KURTA...

MMMMM

MMMMMM

WOOM

"TÜH, BAYAN RİŞARDS'IN SÖZLERİ, YARIDA KALDI.

"ŞİMDİ ANNA, DELİLİK İYİCE ARTIYOR! SUALAR, SESLER, PROJEKSİYONLAR, GÖRÜNTÜLER.. DELİRMEYİP NE YAPSIN.

"ZAVALLI PİYONLARIM LİDERLERİNİ KAYBETMİŞ, ÜZGÜN, ŞAŞKIN..

"BİR BAŞKA DÜĞME İLE TEKRAR SESSİZLİK...

"..AMA SESSİZLİKLE...

"..BİRLİKTE...

"..ÖLÜM!

"ÜÇÜNCÜ PERDENİN SONU. HER TARAF KARARDI.

"TEKRAR IŞIKLARI YAKMADAN BİRKAÇ DAKİKA BEKLİYORUZ! HAZIR MIYIZ? İYİ!"

"ŞİMDİ SON PERDE!

HEY, REED.. İYİ MİSİN? REED?

ÖLDÜ. HEPSİ ÖLDÜ.

"OOO, SESİ HALA ÇIKIYOR, ANNA.

"ONU SONSUZA DEK SUSTURALIM MI?"

ONLARI ÖLDÜRDÜN!

FRANKLİN.. NE..NELER SÖYLÜYORSUN?

ÇOCUK DOĞRU SÖYLÜYOR, BECEREMEDİN!

ANNEMİ ÖLDÜRDÜN, JOHNNY VE BEN AMCAMI ÖLDÜRDÜN!

NE YAPMAMIZ GEREK DERSİN, FRANKİ?

ONU ÖLDÜRMELİYİZ!

ÖLDÜRMEK Mİ?

TABİİ, REED. YAPILACAK TEK ŞEY BU!

FRANKLİN!?

BLAM!!

MÜKEMMEL! ANDROİD YARDIMCILARIMIZI TOPLAYABİLİRSİNİZ BEYLER..

...LÜTFEN BUNU UNUTMAYIN!

ÇOCUKLARA ASLA TAHAMMÜLÜM YOKTUR!

ŞANA GELİNCE "ÖRÜMCEK ADAM"...

EVET, EFENDİM?

HARİKAYDIN!

ŞU SURATA BAK! GERÇEK KURŞUNLA BİLE BU KADAR İYİ NETİCE ALAMAZDIK!

FAUSTOS ONU O NOKTAYA GETİRDİ Kİ.. ÖLÜMÜ KENDİSİ İSTEDİ.. KENDİSİ KABULLENDİ.. REED RİŞARDS, BÜYÜK DEHA ...

..BİTKİSEL HAYATA GİRDİ!

SİZİ TEBRİK EDERİM, DOKTOR! BU ARKAMA KOYDUĞUNUZ POMPALARLA...

..KENDİMİ GERÇEKTEN ÖRÜMCEK ADAM GİBİ HİSSETTİM!

FAKAT RİŞARDS'IN BEYİN DALGALARINA AYARLANMIŞ BU YÜKSEK FREKANSLI ALET MUAZZAM BİR ŞEYDİ! ONA SÜREKLİ ACI VERDİ VE DÜŞÜNCE SİSTEMİNİ KARIŞTIRDI.

EĞER O ALET OLMASAYDI BELKİ DAHA BAŞINDAN İŞ BOZULURDU!

BELKİ!

ŞİMDİ BENİ YALNIZ BIRAK. BU ANIN TADINA VARMAK İSTİYORUM.

EVET, ANNA.. SONUNDA KENDİMİ KANITLAYABİLDİM Mİ SANA?

KÜSTAH, SERSEM! HİÇBİRŞEY KANITLAMADIN.!

YİNE BAŞARAMADIN!

ŞEN NELER SÖYLÜYORSUN? REED RİŞARDS'I MAHFETTİM!

NİYE ZAFERİMİ KABUL ETMİYORSUN?

BELKİ DOKTOR..

...KAZANAMADIĞIN İÇİN!

WHAM!

BEYİN KARIŞTIRICININ DÜŞÜNMEMİ ENGELLEDİĞİNİ KABUL EDİYORUM!

KAFAM KARMAKARIŞIK OLDUĞU İÇİN, KOLAYLIKLA FARKETMEM GEREKEN İPUÇLARINI GÖREMİYORDUM!

BU İPUÇLARINI SANIRIZ SİZ DE FARKETMİŞSİNİZDİR.

AMA ÇOK BÜYÜK BİR HATA YAPTIN.

KRAKKK

NE KADAR ACILI VE PERİŞAN OLURSAM OLAYIM.. O ANDROİD'İN KARIM OLDUĞUNA İNANDIRAMADIN BENİ!

GERÇEĞİ ANLAMAM İÇİN GÖZLERİNE BAKMAM.. ELİNİ TUTMAM YETTİ! ONDAN SONRA SEN KOZUNU GÖSTERENE KADAR.. BEN DE PANDOMİME DEVAM ETTİM!

SEN BEYİNLERİN USTASI OLABİLİRSİN, FAUSTUS...

... AMA KALP USTASI OLMADIĞIN MEYDANDA!

HAYIR! HAYIR! BEN FAUSTUS'UM! BEN BÜYÜKÜM!

OOO.. ANNA! YARDIM ET.. HEPSİNİ SENİN İÇİN YAPTIM!

SANA YARDIM ETMEK Mİ? ASLA!

BUGÜNDEN SONRA SENİ LANETLİYORUM! SENİ TERKEDİYORUM!

HAYIR.. ÜHÜ.. ÜHÜ.. ANNA.. BÖYLE ŞEYLER SÖYLEME! JOHANN'INA GEL.. ACIMI DİNDİR!

BAŞARISIZLIĞINI KABULLENEMEDİ.. SONUNDA AKLINI KAÇIRDI!

PEKİ, AMA KİMİNLE KONUŞUYORDU?

DOKTOR FELAKET'İN ANDROİD'İNDEN BAŞKA...

...KİMSE YOK YUKARIDA!

BELKİ KİMSE YOK. AMA JOHANN'IN GEÇMİŞİ VAR.

RİŞARDS FARKINDA OLMADAN JOHANN'IN ELİNDE SIKI SIKIYA TUTTUĞU MADALYONA UZANDI.. SANKİ DÜŞMANININ SIRRI ORADA GİZLİYDİ.

SANKİ DÜŞMANININ SIRRI ORADA GİZLİYDİ.

AMA MADALYONUN İÇİNDE KÜÇÜK BİR ÇOCUK İLE GENÇ BİR KADINA AİT SOLMUŞ BİR RESİMDEN BAŞKA BİRŞEY YOKTU.

ÜZERİNDEKİ EL YAZISINI OKUYUNCA İÇİ BİR TUHAF OLDU..

NEDENİNİ ANLAYAMADI.

"SEVGİLİ OĞLUM JOHANN'A ANNESİNDEN, ANNA" YAZIYORDU ÜZERİNDE.

BU MACERANIN SONU

Yıldırım düşmesiyle her yıl 1000 kişi ölüyor

Dünyada her yıl yıldırım düşmesi sonucu yaklaşık 1000 kişinin hayatını kaybettiği, ortalama 800 milyon dolar zarar meydana geldiği belirtiliyor.

Yıldırımdan en iyi biçimde korunmanın yollarını arayan bilim adamlarından oluşan bir ekip, önümüzdeki günler fırtına bulutlarının en yoğun olduğu Meksika Körfezi üzerinde çeşitli araştırmalar sürdürecekler.

Atmosferdeki bu doğal olayın kesin olarak nereden ve nasıl kaynaklandığını, yörede bir jet, 2 planör ve üç balonun sürdüreceği çalışmalar sonucu anlaşılacak.

Jetler hava akımlarını ölçüp, bulutların şekillerini inceleyecek, planörler özel kameralarıyla bulutların elektrik gücünü saptayacak elektrikli aygıtlarla donatılan balonlar ise elektrik alanının yerini belirleyecek.

Uzaktan kumandalı minik roketler ise gözlemlerin anında tesbit edilebilmesi için yıldırım darbesinin sürecini çabuklaştıracak.

Öte yandan interferometre adlı bir ayıt, röntgen ışınlarıyla tespit ettiği yıldırımın bulutlardaki elektrik yükünün meydana getirdiği ısıyı ölçecek.

Atmosferik olayları bilimsel olarak inceleyen Amerikalı bilim adamlarından Doktor William Beasley, fırtınada bulutların teorik olarak elektrik yükü ile nasıl doyuma ulaşabildiklerini tesbit edeceklerini belirterek, şöyle konuştu: "Bir güne dek yıldırım darbesi hakkında kesin bir açıklama yapılmadı. Bu konuda çeşitli varsayımlar var. Ancak yıldırım darbesi sırasında atmosferde bilimsel aygıtlarla yapılacak gözlem ve çalışmalar bize kesin bilgi verecek."

Kontak lensler renk körlüğünü tedavi ediyor

Amerika'da yeni çıkan X-cram diye adlandırılan kontakt lensler renk körlerinin renkleri ayırdetmesini sağlıyor.

Örneğin kırmızı ve yeşili aynı renk gibi gören, birbirinden ayırt edemeyen kişiler, bu lensler sayesinde, ayırt edebilecekler. X-crom lensler, renk körleri kişilerin normal görenler gibi bu renkleri görmesini sağlamıyor, ama belli açık ve koyu tonları vererek "Bu kırmızıdır, bu yeşildir" demelerini sağlıyor.

X-crom lensler üzerinde yayılan çalışmalar sonunda, yakında renk körlüğü olanlar, normal kişiler gibi renkleri olduğu gibi görebilecekler.

X-crom lensleri bulan Amerikalı doktor Harry Zeitzer, bu lensleri sert lense karşı hassas olan kişilerin rahatlıkla kullanabileceklerini, ayrıca katarakt ve glokom rahatsızlıkları olanların da u lensle, önemli ölçüde görebilecek-lerini kaydetti.

PUSULANIN TARİHİ

Avrupalılar 13. yüzyıla kadar güneşe, yıldızlara ve rüzgârların esişine bakarak yön tayinine çalışıyorlardı. Bu yüzden sağlam yön tayini yapamıyor ve okyanuslara açılamıyorlardı. Ancak on üçüncü yüzyılda pusula denilen aracı öğrendiler. Bunun yaygın hale gelmesi ve gemicilikte kullanılması için yüz yıldan fazla bir zaman geçti. On beşinci yüzyılın bir keşifler çağı olması, Amerika'nın, Ümit Burnu'nun, Hint Yolunun keşfi bu sayede mümkün oldu. Diaz, Kolomb ve Vasko dö Gama, pusula kullanarak bu keşifleri yapabildiler.

Çinliler ise Milattan sonra üçüncü yüzyılın başlarında pusulayı icat etmişlerdi. Onlar, mıknatıs taşı adı verilen demirli taşın madeni cisimleri çektiğini görmüşler, bu nokta üzerinde incelemeler, deneyler yaparak, mıknatıs iğnelerini meydana getirmişlerdi. Hareketinde serbest bırakılan mıknatıs iğnesi hep belirli bir yönü gösteriyordu. Bu yön, kuzey-güney kutupları doğrultusu idi. Bunu bir kadran üzerine koyarak ve kadrana yön işaretleri çizerek ilk pusulayı yaptılar.

Sekizinci yüzyıl başlarında Araplar pusulayı Çinlilerden öğrenip kullanmağa başladılar. Onlar da mıknatıslı iğneleri geliştirdiler ve yön tayinini daha iyi yaptılar.

1269 yılında, Peregrinus adlı İtalyan, pusulayı Araplardan öğrenip bir eserle Avrupa'ya tanıttı. Bunun öğrenilmesi ve yayılması oldukça uzun sürdü.

Pusula bugün de yön tayinindeki en önemli araçlardan biridir.

İnsanlar kaç yıl yaşayabilecek?

Californiya Üniversitesi uzmanlarından Dr. Roy Walford'a göre, insanın normal ömrü 150 yılın üzerindedir. Dr. Walford, yemek olarak yüksek proteinli ve vitaminli, fakat düşük kalorili gıdalarla beslenen farelerin normalden beş misli fazla yaşadığını belirtmektedir. Uzmanlara göre insanlar da vücutlarına gerekli gıdaları yedikleri, şişmanlamadıkları ve jimnastik yaptıkları takdirde en az yüz yıl yaşayacaklardır.

Kullanma alanı en çok olan ağaç

Dünyanın en çok yönlü ağacı bambudur. Çünkü dünyada 600 milyondan fazla insan, bu bitkiden barınak, giyecek, yiyecek, içecek yapmaktadır. Şeker kamışının yakın akrabası olan ve 6 seneden fazla yaşayan bambu, ev, mobilya, sandal, şapka, elbise, sepet, baston ve ev hayvanları için kafes yapımında kullanılır.

YAŞAM veya ÖLÜM

LAPA LAPA KAR YAĞIYORDU. SOĞUK KIŞ RÜZGARI İNSANIN İÇİNE İŞLİYORDU. YİNE DE BİR BAŞKALIK VARDI BU ARALIK AKŞAMINDA. BÜYÜK KÜÇÜK HERKES İÇİN BİR ANLAMI VARDI..ÇÜNKÜ BU **YILBAŞI AKŞAMIYDI.**

BU GECE MUTLULUK, SEVGİ VE ANILAR GECESİYDİ..

ALIŞVERİŞLERİ SON DAKİKAYA KALDIĞINDAN, ORADAN ORAYA KOŞUŞAN İNSANLAR BUNLARI DÜŞÜNMÜYORDU ŞİMDİLİK.

YILIN BU ZAMANINA BAYILIYORUM!

KISA BİR SÜRE İÇİN OLSUN, DERTLERİMDEN SIYRILIP BİRAZ GÜLÜMSEME İMKANI BULABİLİYORUM!

HOŞ MASKENİN ALTINDAN GÜLDÜĞÜMÜ KİMSE GÖREMEZ YA!

AMA ARTIK HEDEFE VARDIĞIMA GÖRE.. MASKEYİ DE ELBİSEYİ DE ÇIKARABİLİRİM!

EVET ÜNİVERSİTELİ, FOTO MUHABİRİ VE DE YAKIŞIKLI PETER PARKER YILBAŞINA HAZIR!

MAY YENGEM, NİŞANLISI NATHAN VE DİĞER ARKADAŞLARI İÇİN ALDIĞIM HEDİYELERİ UNUTMAYALIM DA!

BÖYLE BİR GÜNDE ELİ BOŞ GİTMEK OLMAZ!

AMAN TANRIM! GÖZLERİM BENİ YANILTIYOR MU.. YOKSA SERVİS YAPAN ELİZABET TAYLOR MU ?

PETER! SENİ GÖRDÜĞÜME NE KADAR SEVİNDİM.. ENDİŞELENMEYE BAŞLIYORDUM!

DİKKAT ETSENE, VİKTOR! DALLARI KIRACAKSIN!

GİT BİR ŞEKER YE VE BENİ RAHAT BIRAK, ROSE!

NATHAN, BAK.. PETER GELMİŞ!

ÇOK İYİ, MAY! BELKİ BU MUTLU NOEL GECESİNDE PALERMO'LARIN KAVGALARINI ENGELLEYEBİLİR!

HA HA HA! İYİ NOELLER, PETER! SANIRIM KİM OLDUĞUMU TAHMİN EDEMEDİN!

YORTU TAVŞANI MI?

AFERİN, BİLDİN!

BENİ BİLİRSİN, BAY ÇEKOV.. ÜSTÜME YOKTUR!

OĞLANI RAHAT BIRAK, ARTHUR.. YORGUN VE AÇ GÖRÜNÜYOR!

ASLINDA BEN YEMEK YE... MIMP!

NİYE ÖRÜMCEK HİSLERİM ZİL ÇALMAYA BAŞLADI?

ARKANA DİKKAT ET, PETE!

SOPHİE!

MARTHA!

SELAM, GÜZEL ÇOCUK!

SENİ GAFİL AVLADIK, DEĞİL Mİ?

VE BÖYLECE SÜRÜP GİTTİ...

...ÇAYLAR İÇİLDİ, KEKLER YENDİ...VE NEŞEYİ ARTTIRMAK İÇİN BİR PARÇA BEYAZ ŞARAP İÇİLDİ...

ŞİMDİYE KADAR MAY YENGEMLE YALNIZ BAŞIMIZA GEÇİRDİĞİMİZ YILBAŞILARINI DÜŞÜNÜYORUM DA... BÖYLE ARKADAŞLARI VE SEVDİKLERİYLE BİRLİKTE NE KADAR MUTLU.!

NE GARİP! BAY ÇEKOV ÇOK NEŞELİ İNSANDIR!

NİYE TEK BAŞINA BİR KÖŞEYE ÇEKİLMİŞ ACABA?

ÜZGÜN GÖRÜNÜYORSUNUZ, BAY ÇEKOV.!

KİM, BEN Mİ?

BOŞVER.. EVET ÜZGÜNÜM! PENCEREDE OTURMUŞ.. BELKİ GELİR DİYE BEKLİYORDUM!

KİMİ?

TORUNUM BETTE...

RUHU ŞADOLSUN. YEGANE OĞLUM WALTER'İN TEK ÇOCUĞU!

ŞU YÜZE BAK, PETER. MELEK GİBİ BİR KIZ! WALTER İLE KARISI UÇAK KAZASINDA ÖLDÜKTEN SONRA ONU BEŞ KEREDEN FAZLA GÖRMEDİM.!

AİLE DEDİĞİN BÖYLE Mİ OLUR?

BU GECE GELMESİ İÇİN YALVARDIM! BELKİ GELİRİM DEDİ.!

BELKİ!

BİR BELKİ KELİMESİ İNSANI NASIL DA UMUTLANDIRIYOR!

GELMEYECEĞİNİ BİLİYORDUM.. EMİNDİM BUNDAN!

ÜZÜLMEYİN! HENÜZ ERKEN.. HER AN GELEBİLİR!

BU ARADA O HARİKA ŞİİRLERİNİZDEN BİRİNİ OKUMAYA NE DERSİNİZ?

BU GECE İÇİN BİR TANE YAZMIŞTIM...

DİNLEYİN ÇOCUKLAR.. ŞİMDİ SIRA ŞİİRDE!

ŞİİRİMİN ADI "YILBAŞI DANSI"! BU ŞİİRİ WİLLİAM BUTLER'E ATFEDİYORUM!

EYVAH!

PETER.. NE OLDU HAYATIM?

BİR ŞEY YOK, YENGE. SADECE DÜŞÜNDÜM DE.. ŞEY.. DONDURMAMIZ BİTMİŞ DE... BENİM DE ÇOK CANIM ÇEKTİ! BİRAZ GİDİP ALAYIM!

MAY YENGEME YALAN SÖYLEMEKTEN NEFRET EDİYORUM AMA ÖRÜMCEK HİSLERİM DELİLER GİBİ BAĞIRIYOR! SEBEBİNİ BULMALIYIM..

..ANLAŞILAN BÜYÜK BİR SORUN VAR!

BU DA NESİ?

DEMİN GÖK YÜZÜ AÇIKTI, BİRDEN FIRTINA PATLAK VERDİ..

..ÖRÜM!! ÇEK ELBİSELERİM!

NEYSE KAR DURDU! AMA..

..SEN DE KİMSİN?!

YANLIŞ BİR ŞEY Mİ SORDUM? SÖYLESENE BU FIRTINAYI NASIL YAPTIN? KOSTÜMÜMÜ NASIL GİYDİRDİN? SEN DEĞİLSEN, KİM YAPTI?

HAYIR?

HAYDİ.. BİRŞEYLER SÖYLE!

MÜCEVHER?

ALMAMI İSTİYORSUN, ÖYLE Mİ?

AMA NEDEN?..

BU YÜZ!

ARTHUR ÇEKOV'UN TORUNU BU!

NE DEMEK BU?

LÜTFEN, HER KİMSEN, SÖYLE BANA..

...NE DEMEK..

..BU?

ÜÇ OLASILIK VAR: YA İÇKİYİ FAZLA KAÇIRDIM.. YA HAYAL GÖRÜYORUM.. YA DA ÇOK GARİP ŞEYLER DÖNÜYOR BURADA!

NE OLURSA OLSUN, YAPILACAK TEK BİRŞEY VAR.. EĞER BU OLAYDA MANTIK GEÇERLİ İSE TABİİ..

..O DA BETTE ÇEKOV'U BULMAK!

AMA NASIL?

NASIL?

ÖRÜMCEK ADAM ŞAŞKIN BİR VAZİYETTE YOLA KOYULDU..

...EĞER DÜNYADAN 238.000 MİL YUKARIDAN, AYIN KARANLIK YÜZÜNDEKİ GİZLİ "MAVİ BÖLGE"DEN AYNI KİŞİNİN ONU İZLEDİĞİNİ BİLSEYDİ, ŞAŞKINLIĞI DAHA DA ARTACAKTI!

ZAMANIN BAŞLANGICINDAN BU YANA UZAYDAKİ ROLÜMÜZ...

...YILDIZLAR ARASINDAKİ YAŞAMA BEKÇİLİK ETMEK!

BUGÜNE KADAR, TANIK OLDUĞUM OLAYLAR ARASINDA, BU GECEKİ KADAR HİÇ BİRİ BÖYLE ETKİLEMEDİ...

...BENİ!

UZAY BEKÇİSİ ELİNİN BİR İŞARETİYLE, EKRANDAKİ GÖRÜNTÜYÜ SİLDİ..

..YERİNE BAŞKA BİR GÖRÜNTÜ ÇIKTI..

AH, DÜNYA.. O KADAR ÇELİŞKİLERLE DOLUSUN Kİ! HEM GÜZEL, HEM ÇİRKİN, HEM MUTLULUK, HEM HÜZÜN BİR ARADA.!

BAR

VE SEN, BETTE ÇZKOV, YİRMİ YILDIR BUNLARI YAŞIYORSUN.!

VE DAHA DA YAŞAYACAKSIN!

GEÇMİŞTE KUTSAL YEMİNİ BOZUP.. DÜNYANIN İŞLERİNE KARTIM.. BU YÜZDEN DÜNYAYI BAŞKA TÜRLÜ SEVİYORUM.!

DAVRANIŞLARIMDAN DOLAYI DİĞER UZAYLI KARDEŞLERİM BENİ ÇOK KINADILAR...

..AMA YİNE DÜNYALILARA YARDIM ETMEK İSTİYORUM.!

"BU KADINA.. BU ÇOCUĞA.. YAZIK OLACAK!

"İŞTE YERE DÜŞTÜ.!

"DAHA ÖNCE HİÇ HİSSETMEDİĞİ BİR ÜMİTSİZLİĞİN PENÇESİNDE KIVRANIYOR!

"BU GECE BİTMEDEN.. SONUÇ BELLİ OLACAK.!

"YAŞAM VEYA ÖLÜM!

"ÇÜNKÜ OLACAKLAR BENİ KORKUTUYOR!"

"VE ANAHTAR ÖRÜMCEK ADAM DENEN GENÇTE!"

BAY ÇEKOV BETTE'NİN BRUKLİN'DE YAŞADIĞINI SÖYLEMİŞTİ..AMA BRUKLİN BÜYÜK YER..BÜTÜN GECE ŞEHRİ DOLAŞIP ÖRÜMCEK HİSLERİMİN YERİ TESPİT ETMESİNİ BEKLEYEMEM YA!

O DEVİMSİ KABAK KAFALI ADAMIN BENDE BIRAKTIĞI İNTİBAYA GÖRE BU ACELE BİR İŞ!

PEKİ ŞİMDİ NE YAPACAĞIM? MAY YENGEME DÖNÜP, ARTHUR'DAN BİLGİ ALMAYA MI ÇALIŞAYIM, YOKSA..

BULDUM!

SORUNUN VARSA ACİL SERVİSE TELEFON ET DERLER.. AMA NEYLE?

BU KOSTÜMDE PARA TAŞIYACAK YER YOK Kİ!

ŞEY..

BORCUMU POSTA İDARESİNE GÖNDERİRİM!

CLINK

SONRA..

SONUNCU KEZ TEKRARLIYORUM..ÇEKOV! Ç-E-K-O-V!

"SMERKOF?"

ÇARLİ'NİN "Ç"Sİ..

"HA ÇARLİ Mİ? BENDE SMERKOF DEDİNİZ SANMIŞTIM!"

ÖRÜMCEK SABIRLA DERDİNİ ANLATMAYA ÇALIŞTI..

..SONUNDA İSTEDİĞİ BİLGİYİ ÖĞRENMİŞTİ...

BU KADAR KABA OLMANIZ GEREKMEZDİ BEYEFENDİ!

311 MONTAGUE SOKAĞI..

"..İŞTE ŞURASI."

EVET BURASI..AMA NELER OLUYOR ORADA?

BİRİNİ AMBULANSA GÖTÜRÜYORLAR! ONUN İÇİN Mİ BURAYA GELDİM? BETTE'NİN ÖLÜMÜNE TANIK OLMAK İÇİN Mİ?

YARALI KİM?

ÖRÜMCEK ADAM BU!

ANCE

SİLAHLARINIZI İNDİRİN! VE SEN ÖRÜMCEK ADAM..

...APTALCA BİRŞEY YAPMAYA KALKMA.. YOKSA SENİ TUTUKLARIM!

BAKIN, ZAMANIM YOK! KİMDİ O?

SÖYLEYİN!

SANA NE?

PEKİ! PEKİ! ADI SHEİLA FİORİ!

EĞER BU OLAY HAKKINDA BİRŞEY BİLİYORSAN SÖYLE! O APARTMANDA BİR KAÇ MİLYON DEĞERİNDE KOKAİN BULDUK, VE..

HAYIR! BİRŞEY BİLMİYORUM!

İNANMAZSAM KUŞURA BAKMAZSIN DEĞİL Mİ?

AMA NASILSA YAKINDA OLAY AÇIKLIĞA KAVUŞUR!

YAPACAĞIMIZ İLK ŞEY FİORİ'NİN ODA ARKADAŞINI BULMAK! BELKİ TANIRSIN, ADI BETTE ÇEKOV!

BETTE ÇEKOV?

NE OLDU? DAMARINA MI BASTIM?

HAYDİ DOSTUM, SÖYLE..

HEY, BURAYA GEL!

BAŞKA BİR ZAMAN, ŞİMDİ ACELEM VAR!

AMA GİDECEK YER OLMAYINCA ACELENİN NE YARARI VAR..

TÜH! BÜTÜN ÇEVREYİ DOLAŞTIM AMA ONU BULAMADIM!

PEKİ BETTE'Yİ BULUNCA NE OLACAK?

"ÖZÜR DİLERİM AMA, BANA BİR DEV GÖRÜNDÜ VE KRİSTAL BİR TOP ÜZERİNDE RESMİNİ GÖSTERDİ." BELKİ SEN "NE DEMEK OLDUĞUNU ANLARSIN" MI DİYECEĞİM?

BİLMİYORUM.. BELKİ DE HAYAL GÖRÜYORUM. BUNCA SENE ÖRÜMCEK KOSTÜMÜMLE ORADAN ORAYA KOŞUP ÇILGINLARLA DÖĞÜŞMEKTEN SONUNDA ÇILDIRDIM HERHALDE!

HAYIR! DELİ DEĞİLİM BEN! GERÇEKTİ HEPSİ! İŞTE KANITI ELİMDE!

BU BÜYÜK BİR DAVA.. ÖNEMLİ BİR ŞEY.. HİSSEDİYORUM BUNU!

KENDİMİ HİÇ BU KADAR ÇARESİZ HİSSETMEMİŞTİM..

BU DA NE?

ARKAMDA BİRİ VAR!

KORKMANA GEREK YOK, DOSTUM, BENİM!

KAPTAN AMERİKA!

UZAKTAN SENİN OLDUĞUNU TAHMİN ETTİM AMA YILBAŞI GECESİ BRUKLİN'DE BİR DAMIN TEPESİNDE İŞİ NE DİYE DÜŞÜNDÜM!

BİR DERDİN Mİ VAR?

SANIRIM..DAHA ÖNCE HİÇ BÖYLE BİRŞEYLE KARŞILAŞMAMIŞTIM.!

SANA ANLATIRSAM..ÇILDIRDIĞIMI SANACAKSIN..

DENE.!

VE DENEDİ..

...KISACA ANLATTIKTAN SONRA..

GARİP BİR DURUM OLDUĞUNU KABUL EDİYORUM..BİZİM İÇİN BİLE..AMA SESİNDEKİ ÜMİTSİZLİK TONU BENİ DAHA ÇOK ENDİŞELENDİRDİ.!

SEN BÖYLE DEĞİLDİN, ÖRÜMCEK ADAM.! HİÇ BİR ZAMAN YENİLGİYİ KABUL ETMEZSİN..

..NİYE GEVŞEDİN BÖYLE?

EĞER O KIZI BULMAK SANDIĞIN KADAR ÖNEMLİYSE, HEMEN GİT BUL ONU.!

YO..HAYIR..TEŞEKKÜRLER,KAPTAN.! YETERİNCE YARDIM ETTİN.!

EĞER YARDIM İSTERSEN..HAZIRIM.!

BU İŞİ YALNIZ BAŞINA HALLETMEM GEREKTİĞİNİ SANIYORUM.!

TEKRAR TEŞEKKÜRLER,KAPTAN! İYİ NOELLER.!

İYİ NOELLER.!

BU ARADA AYDA..

KADERİN İPLERİ GİTTİKÇE GERİLİYOR... TESADÜFİ GİBİ GÖRÜNEN OLAYLAR AMACI YAKLAŞTIRIYOR!

ÖRÜMCEK ADAM YENİDEN GÜÇ BULDU!

"VE BU GÜÇ ÖDÜLLENDİRİLECEK!"

ÖRÜMCEK HİSLERİM YİNE BAŞLADI.. AMA BU SEFER..UYARILARIN YOĞUNLAŞTIĞI YER..

-MÜCEVHER!

SEN MİSİN AHBAP? BENİMLE KONUŞMAK MI İSTİYORSUN?

ONE? BİR ŞEKİL BELİRİYOR!..

"HEY, BURAYI BİLİYORUM! MANHATTAN'IN EN ADİ BARIDIR!

BAR

JIMMY'S CORNER

"BELKİ ARADIĞIMI BURADA BULABİLİRİM!.."

İYİ AKŞAMLAR!

NE?

HA?

BU NE?

SİZİNLE KONUŞMAK İSTİYORUM!

HA HA! ŞUNA BAKIN! ÖRÜMCEK KOSTÜMÜ GİYMİŞ!

NE O AHBAP? NOEL BABA KIYAFETİ BULAMADIN MI?

BANA İNANIN..

..BEN GERÇEĞİM!

GERÇEKTEN OYMUŞ!

KAÇIN!

NASIL DA KAÇIŞIYORLAR! ACABA GİZLEMEK İSTEDİKLERİ BİRŞEY Mİ VAR?

BANA BİR KİŞİ YETER..

THWIP

..SEN SEÇİLDİN, AMBAP!

YAAAAA!

THWOP!

BIRAKIN BENİ! BEN BİRŞEY YAPMADIM!

AH JOE, SEN YOK MUSUN! ELLİ SEFER KODESE GİRSEN YİNE MASUMUM DERSİN!

BURAYA GÖNDERİLMEMİN BİR NEDENİ BU ADAM OLMALI! BU SOKAKTA OLAN BİTEN HERŞEYİ BİLİR BU!

KISA KESELİM, JOE! BETTE ÇEKOV NEREDE?

Ki..Ki..KİM?

NUMARA YAPMA..

ÇÜNKÜ SABRIM TAŞIYOR, JOE!

YEMİN EDERİM NEDEN SÖZ ETTİĞİNİ ANLAMIYORUM, ÖRÜMCEK ADAM!

YEMİN EDERİM!

JOE SERSERİNİN TEKİDİR AMA KORKAK DEĞİLDİR..

BÖYLE TİTREDİĞİNE BAKILIRSA..DOĞRUYU SÖYLÜYOR OLMALI!

HEY! BENİ İNDİRMEYECEKMİSİN?

SABAHA KADAR DAYAN, JOE!

NASILSA BİRİ GELİP SENİ KURTARIR!

ANLAMIYORUM! EĞER BU BİR İPUCU DEĞİLDİYSE.. NİYE MÜCEVHERDE GÖZÜKTÜ?

BAR

MY'S CO

NİÇİN?

NİÇİN?

NİYE BUCK? NİYE KOKAİNİN ÇALINTI OLDUĞUNU SÖYLEMEDİN? EĞER PEŞİMİZDE BU KADAR SERSERİ OLDUĞUNU BİLSEYDİK.. HİÇ GİRİŞMEZDİK BU İŞE!

APARTMANA GELDİKLERİNDE BEN DAMDAYDIM! SİLAH SESLERİNİ DUYDUM, BUCK! SHEILA'NIN BAĞIRDIĞINI DUYDUM!

BENİ DİNLİYOR MUSUN, BUCK?

HAYIR!

ONUN İÇİN KAPA ÇENENİ!

WHAKK

ÇOK KONUŞUYORSUN, BETTE! NEREDEN ÇATTIM SANA BİLMİYORUM!

PEŞİMDEKİ SERSERİLERE DE BİRŞEYLER YUMURTLAYABİLİRSİN.. PAÇAYI KURTARMAK İÇİN!

BUNA İZİN VEREMEM!

BENİ BULAMAYACAKLAR!

CLIK

BUCK.. LÜTFEN.. YA..YAPMA!

BAYANI DUYDUN, AHBAP..

..ÇEK ELLERİNİ!..

WHAM

DEFOL BURADAN APTAL HERİF! KİMSE BUCK'U YAKALAYAMAZ, ANLADIN MI, KİMSE!

SANA HABERLERİM VAR..

..BAYILDIN!

SMACK

İYİ Kİ ARKADAŞININ SEŞİ YÜKSEKMİŞ, BETTE! EĞER BAĞIRDIĞINI DUYMASAYDIM, KORUYUCU MELEĞİMİN NİYE BENİ BURAYA GÖNDERDİĞİNİ ANLAYAMAYACAKTIM.!

HEY..

..BETTE?

"EYVAH.. KAÇMIŞ!"

BİRŞEYLER DÖNÜYOR.! ÖNCE ÖRÜMCEK ADAM BUCK'UN ODASINA DALDI.. SONRA GÜVERCİN DIŞARI ÇIKTI!

KIZI İZLEYEREK ONU BULABİLECEĞİMİZİ DÜŞÜNÜYORDUK! AMA ÖRÜMCEK ADAM BURNUNU SOKTUĞUNA GÖRE, MALI BİR DAHA ELE GEÇİREMEYİZ!

HEY, BAKIN, ELİNDE NE VAR!

MAL ONDA!

HEY, BEBEK.. BURAYA GEL!

YO, YO, YO!

KIZ KOŞTU...

..AMA ÜMİTSİZDİ...

GROCERIES

...GİTTİKÇE GÜCÜ AZALIYORDU...

ÇIKMAZ SOKAK.

AİLESİ ÖLELİ BERİ, HAYATI DA BÖYLE...

...ÇIKMAZDAYDI..

KOCA BİR TORBA KOKAİN KARLARIN ÜZERİNE SAÇILDI..

..PERDE KAPANMAK ÜZEREYDİ!

EVET, KÜÇÜK KIZ! YOLUN SONU!

BEŞ KİŞİ YETECEK Mİ?

IŞIK..NE KADAR PARLAK!

BENİM ÖRÜMCEK SİNYALİ:: SİZDEN PARLAK OLDUĞU KESİN!

PING

BLAM!

BLAM!

ANLADIĞINIZ TEK LİSAN KABA KUVVET!

BEN SİLAH TAŞIMAM..

SHWAKK

.. AMA SİLAHI DA ARATMAM!

BLAM!

BETTE KAÇIYOR! O KADAR KORKMUŞ Kİ, ONDAN YANA OLDUĞUMUN FARKINDA DEĞİL.. BELKİ ONA DAHA SONRA YETİ..

DUR! ÖRÜMCEK HİSLERİM HAYKIRIYOR!

YOO, HAYIR!

DUR BEBEK!

ÇÜNKÜ ÖLECEKSİN!

BLAM

HAYIR!

NOOOOOO!

WHOMP!

ZOR NEFES ALIYOR..

ÖLMEK ÜZERE!

BENİ DUYDUN MU, KABAK KAFALI?

ÇEKTİRDİĞİN BUNCA ZAHMETTEN SONRA..

KWAMP!

..KIZ ÖLÜYOR..

BİRŞEYLER YAPMAYACAK MISIN? BİRŞEY SÖYLEMEYECEK MİSİN? ONU BÖYLE BIRAKAMAZSIN!

BUNU..

..YAPAMAZSIN!

SHOOSH

ÖRÜMCEK ADAM UZAY BEKÇİSİNE FIRLATTIĞI MÜCEVHERİN NASIL OLUP DA GİDİP YANDAKİ DUVARA ÇARPTIĞINI DAHA SONRA MERAK EDECEKTİ..

ŞİMDİLİK PARÇALANAN MÜCEVHERDEN YAYILAN IŞIL IŞIL TOZ ZERRECİKLERİNE BAKMAKLA YETİNİYORDU..

..PIRILTILAR BETTE ÇEKOV'U SARDI..

NEFESLERİ DÜZELDİ.. SANIRIM.. DAYANABİLECEK!

TABİİ HASTANEYE ZAMANINDA YETİŞTİREBİLİRSEM!

PEKALA..

..GİDİYORUM! GİDİYORUM!

TAM ZAMANINDA GETİRMİŞSİN, OĞLUM!

BİRKAÇ DAKİKA DAHA GECİKSEYDİN, ONU KAYBEDEBİLİRDİK!

İYİLEŞECEK Mİ, DOKTOR?

SANIRIM!

EMERGENCY

PETER!

BETTE?.. NASIL O?

KENDİNİZ BAKIN, BAY ÇEKOV!

SENİ O KADAR MERAK ETTİK Kİ! SONRA TELEFONUNU ALINCA..

ONU NASIL BULDUN, PETER? NEREDEYMİŞ?

UZUN HİKAYE, MAY YENGE!

BETTE..

BETTE, HAYATIM.. BENİM, BÜYÜKBABAN!

BÜYÜK..BABA..

ELİMİ TUT, LÜTFEN..

VE HİÇ BIRAKMA.

KİM OLDUĞUNU.. VE NEDEN YAPTIĞINI BİLMİYORUM..

AMA, TEŞEKKÜRLER!

ÇOCUKLAR İÇİN ÇOK DEĞERLİ BİR GECEDE DÜNYAYA İNİP UFAK BİR MUCİZE YARATTIĞIM İÇİN SUÇLANABİLİR MİYİM?

ŞU İNSAN DENEN, GARİP AMA OLAĞANÜSTÜ YARATIKLARA EL UZATMAKTA, BİR GECE İÇİN OLSUN..

ASIRLAR BOYU HİÇBİRŞEY YAPMADAN DURUP SEYRETMEK AĞRIMA GİDİYOR.

BİZ UZAY BEKÇİLERİ, EVRENSEL İŞLERLE ÖYLESİNE DOLUYUZ Kİ, SIRADAN, DÜNYEVİ OLAYLAR..

..VE İNSANOĞLUNUN ÇABALARI İLE İLİŞKİMİZİ KESMİŞİZ.

...ONLARA KARDEŞ OLMAKTA NE ZARAR VAR.

DİĞER UZAYLI ARKADAŞLARIM İÇİN BETTE ÇEKOV ÖLMÜŞ VEYA YAŞAMIŞ.. NE FARKEDER! UMARIM BENİ ANLARLAR!

ÖYLE OLMASI GEREK!

"BU GECE ÖNEMSİZ GİBİ GÖRÜNEN OLAYLARDAN NELER DOĞDUĞUNU GÖRDÜM.

"İNSAN KALBİNİN YÜCELİĞİNİ GÖRDÜM.

"ÇOK DUYGULANDIM

"VE MUTLULUK DUYDUM!

BU MACERANIN SONU

GÜZELLİK UĞRUNA

17. ve 18. asır Avrupa'sında kadınlar tenlerini güzelleştirmek ve yüzlerini beyazlaştırmak için kurşun, antimuan ve cıva karışımından yapılan bir pudra sürerlerdi. Zehirli maddelerden yapılan bu pudra gözleri bozar, dişleri çürütür ve kadınların güzellik uğruna genç yaşta ölmelerine yol açardı. Otuz yaşına gelmeden dişleri çürüyen kadınlar bunu gizlemek için güldükleri zaman yüzlerini yelpaze ile örterlerdi.

KÖPEK BALIKLARI

Dünya denizlerinde 300'e yakın köpekbalığı türü yaşar. Ekserisi sıcak denizlerde ve derin sularda bulunur. Bu bir kaide değildir. Soğuk suda, sığ suda yaşayan türleride vardır. Sularımızda yalnız 9-10 çeşidi sayılabilir.

Bütün balıklar gibi et yiyen bir hayvan türüdür. Değişik boylarda bulunur. Sularımızda 1-4 metre boyda olmasına karşılık yabancı sularda 15 metre uzunluğa kadar dev köpekbalıkları vardır. Bütün balıklar gibi solungaçlarıyla nefes alırlar. Solungaçları gizlidir. Ağzından giren su solungaçlardan geçtikten sonra, solungaç kapaklarından dışarı çıkar. Dişleri, keskin, içe doğru kıvrık, testere gibi, bir kaç sıradır. Tuttuğunu keser, koparır.

Köpekbalığı bütün balıklar gibi iyi görmez, iyi koku alamaz. Yemini yakına gelmeden göremez. Bu nedenle yem olmayacak şeylere de saldırır. Beyaz rengi daha iyi seçer. Öteki balıkların çoğu gibi sırtı koyu renkli, karnı açık renklidir. Sırt rengi yeşilimsi mavi, boz, esmer, benekli ve siyah olabilir. İskeleti kıkırdak, yani yumuşaktır. Bıçakla kolayca biçilebilir. İskeletinin bu yumuşaklığı köpekbalığına müthiş bir çeviklik sağlar. Derisi sert ve dik pullarla kaplıdır. Kurutulmuş deri, tahta, fildişi ve maden zımparası gibi parlatma işlerinde kullanılır. Bizde adet olmamıştır. Ama, eti yenebilir. Bazı türleri yavrularını canlı olarak dünyaya getirir. Bazı türleriyle yumurtadan çıkar. Yumurta büyük dikdörtgen biçimindedir.

Karnını balıkla doyurur. Oburdur. Bütün büyük hayvanlar gibi çok yer. Karnı geniştir. Sularımızda yaşayan köpek balıklarının bir türü olan, 4 metrelik bir Harharyas'ın karnından 8 torik çıkabilir. Geceleri ağlara saldırır. Parçalar ağ çekilirken saldırması, hatta kayıkları bile devirmesi olağandır.

Sularımızda yaşayan Köpekbalığı türleri şunlardır. Kedi balığı, Camgöz, Harharyas, Dik Burun Harharyas, Pamuk, Sapan, Çekiç balıkları ve Keler. Boyları 1-4 metre ve en fazla 400 kilo ağırlığında olurlar... Köpekbalıklarının yarım ay şeklindeki alt çenesi biraz geride, burnu daha ileridir. Biçimli vücudu vardır.

Keler bu kuralın dışında yassı ve tehlikeli bir türdür.

Yabancı su köpekbalıkları arasında Barakuda en korkuncu sayılır. İçlerinde elektrik üreten, avını bayıltan, kuma yatıp sakalını yem gibi salıp balık avlayan türleri de vardır.

SUYA GİRİNCE NEDEN ÜŞÜRÜZ?

Derimiz devamlı olarak vücut ısısını dışarıya verir. Her cismin ısı iletimi farklıdır. 20 derecelik bir sıcaklıkta çıplak gezersek fazla soğuk hissedilmez ama 20 derecelik suya girersek üşürüz. Bunun sebebi hava ile suyun iletkenliğinin farkıdır. Su daha iyi iletken olduğu için vücudumuzun ısısını daha çabuk alır götürür.

UÇAN MOTOSİKLET

Amerika'nın Georgia Eyaleti'nde şimdilik askeri amaçlarla kullanılması düşünülen "uçan motosiklet" geliştirildi.

Bisiklet kullanabilen herhangi birinin kolayca bu motosikleti de kullanacağını belirten yetkililer, "Wasp 2" adı verilen uçan motosiklet 45 kilometre hız yapabilmekte.

Georgia Eyaleti'nde Fort Benning Askeri Üssü'nde denemeleri başarıyla tamamlanan motosikletin ön kısmına monte edilmiş iki koldan biri aracın yönlendirilmesine, ikincisi de motor hızının denetlenmesine yarıyor. Motosiklet havalandıktan sonra ayağa kalkan sürücü, ileriye ya da geriye eğilerek motosikletin yön değiştirmesini sağlıyor.

Telefonun simgesi neden "çan"dır

Telefon denilen harika, 14 Şubat 1876'da dünyaya geldi. Ancak Graham Bell, bu tarihten yaklaşık bir ay sonra, 10 Mart 1876'da telefonu çalıştırmayı başardı ve ilk telefon konuşması New York ile Boston arasında kurulan hat üzerinden gerçekleştirildi.

Ancak kilometrelerce uzaklıktaki yakınlarımızla bizi bütünleştirmekle kalmayıp, ticari ve siyasi hayatta da önemli bir rol oynayan telefonun gerçek mucidi, Floransalı Antonio Meucci'dir. Ne yazık ki Meucci, 1857'deki buluşunu destek ve sermaye bulamadığı için geliştiremedi. 1876'da Graham Bell'in Meucci'nin projesinden yararlanarak telefonu icat ettiği tüm dünyaya duyuruldu. Telefonun tek ve gerçek mucidi olarak tanıtılan Meucci, Bell'den tazminat talep ettiyse de, sonuç elde edemedi ve yoksulluk içinde öldü.Bugün dünyada telefon daima bir "çan" resmi ile simgelenir. Çünkü bundan tam 62 yıl önce, 1 Ağustos 1922 yılında dünyaya veda eden telefonun bulucusu Graham'ın soyadı olan "Bell" çan anlamına geliyor...

Dur seni kurtarayım

ÖRÜMCEK ADAM BİR ROBOT'UN YALNIZLIĞINA BAKIP NE KADAR MUTLU OLDUĞUNU ANLIYACAK MI?

BİR ÖYKÜDE İKİ SÜPER HAİN.. KORKUNÇ BARON BRİMSTON VE VAHŞİ KUM ADAM!!

HEYECAN VE HAREKET İSTİYORSANIZ SAYFAYI ÇEVİRİN!!!

BAKALIM SEVGİLİ PETER PARKER NE YAPIYOR..

İNSANIN YARDIMCI ÖĞRETMEN OLMASI ÇOK EMEK İSTEYEN BİR İŞ.

45 DAKİKALIK BİR DERS İÇİN.. BEŞ SAATLİK BİR ARAŞTIRMA..

ÖĞRENCİLERİN ÇOĞU UYUYACAK!

BU KADAR YETER!

TEMİZ HAVADA DOLAŞMAYI HAK ETTİM.

ÖRÜMCEK ADAM ÜSTÜNÜ DEĞİŞTİRDİKTEN SONRA DIŞARI ÇIKTI..

İŞTE BUNA İHTİYACIM VARDI!

ÖRÜMCEĞİN ORANTILI GÜÇ VE ÇEVİKLİĞİNE SAHİP OLMAK BAZEN BAŞIMA DERT AÇIYOR AMA...

UÇMANIN ZEVKİNİ DE HİÇ BİR ŞEY VERMİYOR İNSANA!

DUVAR SÜRÜNGENİ KENDİNE GÖRE HAYATIN TADINI ÇIKARIRKEN, BİR ÖZEL GÜVENLİK ÖNLEMLERİYLE DONATILMIŞ BİR HAPİSHANEYE GİDELİM..

RONO, BİZİMKİ HUYSUZLANIYOR.

MERAKLANMA! KUM ADAM O PLAKSİGLAS KÖPÜĞÜN İÇİNDEN ÇIKAMAZ! HAREKETLİ MOLEKÜLLERDEN YAPILMIŞ BU KÖPÜK, MUHTEŞEM DÖRTLÜ'NÜN LİDERİ REED RİCHARDS'IN ESERİ.

SİZ ÖYLE SANIN!

HER HAPİSTEN KAÇABİLİRİM BEN.

BU ARADA HAPİSHANE'NİN BAŞKA BİR BÖLÜMÜNDE, GARDİYAN GRANT STEVENS AKŞAM DENETİMİNİ YAPIYORDU..

HAYDİ BAKALIM YATMA SAATİ.

ÖYLE Mİ, STEVENS?

BU İŞTEN NASIL NEFRET EDİYORUM.

SUÇLULARI ISLAH ETMİYORUZ..YALNIZCA ONLARI TOPLAYIP TOPLUMDAN UZAKLAŞTIRIYORUZ.

ÜSTÜSTE YIĞILMIŞ BİR SÜRÜ SUÇLU!

STEVENS DOLAŞMAĞA DEVAM ETTİ..

SENİ SABIRSIZLIKLA BEKLİYORDUM, AHMAK!

O..OLAMAZ.

APTAL! HAVADA DURMAK BARON BRIMSTON İÇİN BASİT BİR OLAY!

SENİN BÜYÜCÜ OLDUĞUNU DUYMUŞTUM AMA.

SUS! SENDEN HİZMET BEKLİYORUM.. HAYRANLIK DEĞİL!

İSTEKLERİM, İSTEKLERİN OLANA DEK.. GÖZLERİMİN İÇİNE BAK..BAK..

HÜCRE! HÜCREYİ AÇ.

AFERİN, LACKEY! ŞİMDİ HAPİSHANE MÜDÜRÜNÜN ODASINA KADAR BANA REFAKAT ET DE ÖZEL EŞYALARIMI ALAYIM.

ONDAN SONRA RÜYALARINA DEVAM EDEBİLİRSİN.

AZ SONRA..

BAKIN! BİR ŞEYLER OLUYOR.

DİKKAT EDİN AYAKLANMA OLABİLİR!

BENDEN KİM NE İSTERKİ?

FAKAT KİMSE BİR ŞEY YAPMAĞA FIRSAT BULAMADAN, DUMANLARIN İÇİNDEN KORKUNÇ BİR ŞEKİL BELİRDİ..

SAF ENERJİ İLE ATEŞ EDİYORLAR!

HAKLISIN KORKAK DANGALAK.

BU DÜNYALARIN ÖTESİNDEN SANA SELAM GETİRDİM ÖLÜMLÜ

BU SÜSLÜ LAFLARI BAŞKASINA SAKLA, SERSEM! KUMADAM'I ETKİLEMEK İÇİN DAHA İYİ BİR NUMARA BULMALISIN!

BENDEN BİR ŞEY İSTİYORSUN.. YOKSA BURADA OLMAZDIN.

ZEKANA HAYRAN OLDUM.

TANRIM.!

BU SERSERİLERİ DURDURABİLİRSEM TERFİ EDERİM.

ZAVALLI SERSEM! SENİN KENDİNE GELDİĞİNİ ÇOKTAN FARKETTİM. DUA ETKİ BRİMSTON HAYATA DEĞER VEREN BİRİ...

DOSTUM EĞER ANLAŞACAKSAK, ÇABUK OLMALIYIZ! ÖZGÜRLÜĞÜNE KARŞILIK, BANA BİR "İNTİKAM DAVASINDA YARDIMCI OLMANI İSTİYORUM.

OO, TABİ! HELE BENİ BİR KURTAR!

GERİ ÇEKİL! BELKİ BÜYÜ GÜCÜM KÜREYLE BİRLİKTE SENİ DE PARÇALAR.

ANLAMIYORUM! BEN BU KÖPÜĞÜ KIRMAK İÇİN O KADAR UĞRAŞTIM.. SEN HEMENCECİK ERİTTİN.

BENİM YETENEKLERİM DOĞA KANUNLARININ ÇOK ÜSTÜNDEDİR.

ŞİMDİ SENİNLE ZAMAN YOLCULUĞUNA ÇIKIP...

KURTULACAĞIZ!

BU DA NE?

BENİM ÖZEL MALİKANEM. SIKILINCA BURAYA GELİRİM.

BARON, YA SEN İLİZYONİSTSİN.. YADA SİHİRBAZLARIN EN BÜYÜĞÜ!

EĞER BİRLİKTE ÇALIŞACAKSAK.. BANA CEVAP VER!

UZUN YILLAR UĞRAŞTIKTAN SONRA BÜYÜ DALINDA BAZI YETENEKLER ELDE ETTİM!

..AMA ÇIKARLARIM İÇİN İLERİ TEKNOLOJİDEN DE YARARLANIRIM DEMEM, YETERLİ Mİ?

TAMAM.. SIRLARINI KENDİNE SAKLA! DÜŞMANIN KİM?

MAKİNE ADAM ADINDA YAŞIYAN BİR ROBOT.

O MEKANİZE APTAL ÇOK ÖNEMLİ BİR İŞİMİ BOZDU. BUNUN BEDELİNİ ÖDEMELİ!

İÇKİ İSTER MİSİN?

BİRAYI TERCİH EDERİM.

GÖVDE GÖSTERİMİZ SIRASINDA, ROBOT, DALMAR SİGORTA ŞİRKETİNİN SEKRETERİ PAMELA KLİN'E ÖZEL BİR İLGİ GÖSTERDİ.

ANLIYORUM.

ONU YEM OLARAK KULLANACAĞIZ!

HIÇ UĞRAŞMA SENİN ROBOTU HEMEN EZERİM BEN.

BİRLİKTE.. ONU ŞU BİRA KUTUSU GİBİ İŞE YARAMAZ HALE GETİRECEĞİZ.

ERTESİ SABAH, PETER PARKER İLE BİRLİKTEYİZ.

DERS VERECEĞİM, LABARATUVAR ÇALIŞMALARINA KATILACAĞIM, RAPORLARI YAZACAĞIM.

YEMEK YİYECEK ZAMAN BULURSAM ŞANSLIYIM.

ÖZEL BİR HABER VERMEK İÇİN YAYINIMIZI KESİYORUZ! YETKİLİLERİN BİLDİRDİĞİNE GÖRE HAPİSTEN KAÇANLAR ARASINDA KUM ADAM VE..

KUM ADAM?

YEMEK YATTI!

BU ARADA, PSİKİYATRİS PETER SPALDİNG ODA ARKADAŞI..OLAĞANÜSTÜ MAKİNE ADAM İLE KONUŞUYOR.

ROBOTLAR BİLE KENDİLERİNE İTİNA ETMELİDİR, PETER.

ŞEY..EVET TABİ! ARON, BRİMSTON'U DUYDUN MU?

EVET ALICILARIM HABER İSTASYONUNA AYARLIYDI.

İNSAN MASKESİNİ TAKAN ARON, ÇALIŞMAYA BAŞLADI..

BARON AFFETMEŞİNİ BİLMEYEN BİRTİP!

GELSİN BAKALIM!

SAATLER SONRA, ARON'UN ARAŞTIRMA MÜDÜRÜ OLARAK ÇALIŞTIĞI DELMAR SİGORTA ŞİRKETİNDE...

PAMELA! HARİKA BİR İŞ BU!

EDİ HARİS! YİNE KISA YOLDAN PARA MI?

BU SEFER GARANTİ.. MÜŞTERİLERDEN BİRİ AZ SONRA TELEFON EDİP BANA GEREKLİ BİLGİLERİ VEREBİLİR.

KALECİ ŞİKE YAPACAKMIŞ. EĞER OYUN ÜZERİNDE BAHSE GİRERSEK İŞİ DÖNDÜK.

FUTBOLDA ŞİKE SUÇTUR.

HAH! SEN NE ZANNEDİYORSUN KIZIM?

BOŞVER

SEN NE DERSİN, ARON? BENİ DESTEKLERSEN BÜYÜK PARA VAR!

TABİ! ÇOCUK BEZİ İŞİNDE OLDUĞU GİBİ DEĞİL Mİ?

ESKİLER FİAT KIRDIYSA BENİM SUÇUM MU?

HIH! BENİ / PARA İÇİNDE YÜZERKEN GÖRÜNCE PİŞMAN OLACAKSIN.

ARKADAŞINA BENDEN SELAM SÖYLE.

ANİDEN ARON'UN DÜŞÜNCELERİ YARIDA KESİLDİ

ZAVALLI EDİ! KEŞKE ONA YARDIM EDEBİLSEK.

PAM NE KADAR MERHAMETLİ VE DÜŞÜNCELİ.. PAM YAKLAŞTIĞI ZAMAN YİNE DE KOMPÜTER BEYNİM ŞAŞIRTICI DUYGULAR ALGILIYOR.

NERDEN ÇIKTI BU İKİ ADAM?

BENİ DİNLEYİN ÖLÜMLÜLER. PAMELA KUİN'İ ALMAĞA GELDİM!

KAÇIN! BU ADAM DELİ!

BEVİNSİZLER! KIZI VERİN.. KURTULUN!

BARON'A BAK! BENİ HİÇ YERİNE KOYUYOR!

İŞTE KUİN ORADA! BRİMSTON'UN BANA GÖSTERDİĞİ RESMİNDEN TANIDIM

KUM ADAM, SENİ GÖRDÜ, PAM.

SAKLAN SENİ KORURUM

BRİMSTON VE GÜÇLÜ DOSTUNUN BU KADAR ÇABUK SALDIRACAĞINI TAHMİN ETMİYORDUM.

DEMEK DOSTUMUZ ŞÖVALYELİK EDİP BAYANI KORUMAK İSTİYOR.

SEN BİLİRSİN DOSTUM.. AMA..

...BEDELİNİ ÖDİYECEKSİN!

HAK!

CUNK!

TANRIM..!

EĞER VÜCUDUM METALDEN YAPILMA OLMASAYDI, ŞİMDİ HASTANELİK OLMUŞTUM..

ŞUNLARI ÇIKARIP MAKİNE ADAM OLAYIM.

ÖYKÜNÜN YILDIZINI UNUTTUĞUMUZU SANMIŞTINIZ DEĞİLMİ...

KUM ADAMI BULURUM ÜMİDİYLE ÖĞLEDEN SONRAKİ DERSLERİ İPTAL ETMİŞTİM AMA ...

OOO! ÖRÜMCEK HİSLERİM BAŞLADI!

O KUM TORBASI BU BİNADA OLMALI!

TAM YERİNİ BULUP DALAYIM.

NE YAZIK Kİ KADERİN KÖTÜ BİR CİLVESİ OLARAK, ÖRÜMCEK ADAM İLE MAKİNE ADAM AYNI ANDA DALDI SAHNEYE..

KRAAK!

NE..İKİ TANE BİRDEN?!

VE SONUÇ HİÇ TE İYİ OLMADI!

WHUMP!

KUM HALİME TAM ZAMANINDA DÖNDÜM!

ÖRÜMCEK ADAM..? ONU HİÇ BEKLEMİYORDUM.'

KUM ADAM! KAÇMAMIZ GEREKİYOR.

SENDEN İLERDEYİM, BARON! İKİ SERSERİ KAFA TOKUŞTURURKEN, KIZI KAPTIM BİLE!

HAYDİ GÖSTER BÜYÜNÜ DE KAÇALIM!

İYİ İŞ BAŞARDIN DÜNYALI DOSTUM..AMA BANA EMİR VERMEĞE KALKMA!

BRİMTON BAŞKA BİR ŞEY DEMEDEN BÜYÜ YAPMAĞA KOYULDU.

BU SOYTARININ AKLINI BAŞINA GETİRMELİ

BU PİS HERİFTEN BİR AN ÖNCE KURTULMALIYIM! GÜVENİLİR BİRİ DEĞİL!

O NE.. KUM ADAM VE ARKADAŞI BİR TOZ BULUTU İÇİNDE KAYBOLUYORLAR.

BELKİ SONRA BULURUM ONLARI!

AMA, O SIRADA..

AH! ZAMANINDA YETİŞEMEDİM ONLARA! KAÇIYORLAR.. PAM'I DA ALDILAR.

OOO.. KÖTÜ ADAMLARDAN BİRİ BURADA KALMIŞ!

İKİ KAHRAMAN BİR AN BİRBİRİNİN YÜZÜNE BAKTI..

SONUNDA MEŞHUR ÖRÜMCEK ADAM İLE KARŞILAŞTIM.

DAILY BUGLE ONUN TOPLUM İÇİN TEHLİKE OLDUĞUNU YAZIYOR.. GERÇİ GELİŞİYLE RAMİ KURTARMAM'I ENGELLEDİ AMA

NELER OLDUĞUNU BİLMİYORUM AMA İŞİ SANSA BIRAKAMAM!

BAŞINA GÖRE MAKİNE ADAM ÇAPULCUNUN TEKİYMİŞ.. ONU GAFİL AVLAMALIYIM!

AHH! ELİM ACIDI. SEBEBİNİ DE TAHMİN EDİYORUM!

KWANG!

ÖRÜMCEK ADAM DUR! DÖĞÜŞMEMİZE GEREK YOK.

YARARI YOK! DİNLEMİYOR BİLE!

ONU İKNA ETMELİYİM!

BWOK!

HEY, DİŞLERİME DİKKAT ET..

YAPMA DİŞLER ATEŞ PAHASİ!

THUD!

YUKARI SIÇRAMALIYIM!

İŞTE ATLAMA HIZIMLA TAVANA YAPIŞTIM!

ORADA HAVALAR NASIL?

SENİ ORADAN RAHATLIKLA İNDİREBİLİRİM AMA KONUŞMAYI TERCİH EDERİM!

TABİ KONUŞURUZ! ÖNCE SENİ PAKET EDEYİM DE!

BEYAZ KURDELA KOSTÜMÜNLE ÇOK İYİ GİDER!

BENİMLE HALA SAVAŞMAK MI İSTİYORSUN? NEYİ KANITLAMAĞA ÇALIŞIYORSUN

FAKAT ÖRÜMCEK CEVAPLAMAĞA OLANAK BULAMADAN..

HEY! BENİ TAVANDAN İNDİRDİN! AMA NASIL?

BEN ÇOK YÖNLÜ, SEVİMLİ BİR ROBOTUM..

HEM AKILLI HEM DE GÜÇLÜ..

SAVAŞ İÇİN PROGRAMLANMIŞIM BEN!

BOKSTA ÜSTÜME YOKTUR..TAVLADA RAKİP TANIMAM!

BWAK!

ISITMA SİSTEMLERİM AĞINI KOLAYCA ERİTEBİLİR.

SSSS

İYİ NUMARALARIN VAR AMA BEN DE ARMUT DEVŞİRMİYORUM..HELE BU HARİKA..

ÖRÜMCEK.

GÜÇLERİM..

WUP!

VARKEN!

ŞİMDİ SENİ..

NE? BU KADAR ÇABUK KALKMANI BEKLEMİYORDUM.

SNAP

NİVE? GARANTİ BELGEME GÖRE DAHA 33 DÖĞÜŞ YAPABİLİRİM.

?!?

QUAK!

BENİ UZAYAN KOLUYLA YERE ÇALDI. AMA KENDİ KOLUNU ONA KARŞI KULLANABİLİRİM.

İYİ DÜŞÜŞLER, TRANSİSTÖR KAFA!

ANLAMIYORUM KENDİNİ TUTUYOR GİBİ! AMA NEDEN?

BLAMM!!

FAKAT ÖRÜMCEK ADAM DAHA FAZLA DÜŞÜNMEĞE VAKİT BULAMADAN ROBOT HAREKETE GEÇTİ

BÜTÜN PERSONEL KAÇTI.. AMA TEHLİKE UMURUMDA BİLE DEĞİL! BEN TELEFON BEKLİYORDUM.

İŞTE SONUNDA ÇALDI!

BRING!!

EDWARD BÜYÜK BİR HIZLA TELEFONA KOŞTU FAKAT..

GERİ ÇEKİLDİ.

BIRAK BENİ! ZENGİN OLACAĞIM!

DEĞER Mİ EDİ.

BAHSE VARMISIN?

KRAK!

EDİ'NİN RÜYALARI DA BÖYLECE SONA ERDİ..

KOLLARIMDAN NE İSTİYORSUN ÖRÜMCEK ADAM.

KOLLARIN.. VUCUDUMU SARDI.. ÇARESİZ BIRAKTIN BENİ!

ÖYLE YA! EĞER KÖTÜ OLSAYDIM, KEMİKLERİNİ KIRARDIM AMA

İŞTE SENİ BIRAKTIM! ŞİMDİ İYİ NİYETİME İNANDIN MI?

SANIRIM.. KENDİMİ KAPTIRDIM! ÜZGÜNÜM!

AMAN TANRIM! M.ADAMA TIPKI JAMESON'UN BANA DAVRANDIĞI GİBİ.. PEŞİN HÜKÜMLÜ DAVRANDIM!

O SIRADA..

DÖĞÜŞ BİTTİ

ZATEN.. BAKSANA POLİSLER GELDİ..

ÖRÜMCEK ADAM, EĞER SOHBETE DEVAM ETMEK İSTİYORSAN.. BAŞKA BİR YERE GİDELİM DERİM.

KIPIRDAMAYIN! BURADA AYAKLANMA OLDUĞUNU BİLDİRDİLER!

MAKİNE ADAMIMI İZLEYEYİM YOKSA..

NİYE KENDİMİ KANDIRIYORUM? O ROBOTTAN HOŞLANMAĞA BAŞLADIM! ONU KUM ADAM VE BRİMSTON İLE BAŞ BAŞA BIRAKAMAM.

KAÇIYORLAR! DURDURUN!

SÖYLESENE NASIL?

AZ SONRA..

YER ÇEKİMİNE NASIL DA MEYDAN OKUYOR!

SERSERİLER KAÇINCA TELSİZLE BAĞLANTIYI KAYBETTİM.

BARON'DA YER DEĞİŞTİRME YETENEĞİ VARKEN, HER YERDE OLABİLİRLER.

TELSİZLERİNDEN BİRİNİ VER BANA! SİNYALLERİ YÜKSELTEREK, BRİMSTON'UN ÜZERİNDEKİ İLE İRTİBAT KURABİLİRİM.

ÇOK DİKKAT ET! PAHALI ŞEYLERDİR.

BİR KAÇ DAKİKA SONRA...

İNSANA O KADAR BENZİYOR Kİ.. MAKİNE OLDUĞUNU UNUTMUŞTUM..

BAŞARDIM! BRİMSTON'UN SİNYALLERİ ŞEHRİN 30 MİL KUZEYİNDEN GELİYOR! BİR TAŞITA BİNMEMİZ GEREKİYOR.

ÇOCUKLAR BİR SORUNLA KARŞILAŞTILAR MI, ANNE VEYA BABALARINA GİDERLER. AMA MAKİNE ADAM'IN GİDEBİLECEĞİ TEK YER GARVİN'İN GARAJIYDI.

GARVIN'S GARAGE

DEMEK GENÇ DOSTUMUZ ŞEHİRDE BİR GEZİNTİYE ÇIKMAK İSTİYOR.

BAKALIM BİR ŞEY AYARLIYABİLİR MİYİM?

EĞER ÖRÜMCEK ADAMI DA TAŞIYACAKSAN, BU İLAVE GÜÇ MEKANİZMASI İŞİNE YARIYACAKTIR, YAVRUM.

GARVİN LALABALİ BİR ADAMA BENZİYOR.. AMA MAKİNA TAMİRİ KONUSUNDA ÜSTÜNE OLMADIĞI KESİN

YERÇEKİMİNE KARŞI KOYABİLDİĞİNİ BİLİYORUM AMA UFAK BİR PERVANE SANA HIZ VE MANEVRA GÜCÜ KAZANDIRIR!

ÇOK KOMİK OLDUM!

ŞIKLIK MI İSTİYORSUN, İŞE YARAMAK MI?

İŞTE OLDU!

TEŞEKKÜRLER GARVİN.

DİKKAT ET ÖLME..

O PARÇALARI GERİ İSTİYORUM.

YİRMİSEKİZ DAKİKA SONRA..

ÖRÜMCEK ADAM! SİNYALLER AŞAĞIDAKİ VİLLADAN GELİYOR!

UNUTMA PAM'IN GÜVENLİĞİ ÇOK ÖNEMLİ!

ONUN NE OLDUĞUNU BİLMESEM, BAYAN KLİN'E AŞIK SANACAĞIM.. AMA İMKANSIZ! MAKİNE ADAM O!

BU ARADA BRİMSTON'UN VİLLASINDA..

SİZE YARDIM EDEMEM! MAKİNE ADAM NEREDE BİLMİYORUM.

AYRICA O İNSANOĞLU MÜSVEDDESİNDEN KORKUYORUM.

O SENİ KURTARMADI MI?

EVET..AMA YİNE DE KORKUYORUM!

BAYAN KUİN. LÜTFEN..

O NE..

HOPPALA! BU DA NESİ?

TAM ZAMANINDA GELDİK!! PAMELA HENÜZ SAĞ

SELAM BARON! DAHA ÖNCE BİZİ TANIŞTIRMADILAR AMA.. HAYRANLARIMDAN OLDUĞUNUZA EMİNİM!

FOTOĞRAFIM 100 LİRADIR.

TWAK!

BRİMSTON AVVAYI YEMEK ÜZERE! BEN SİZİN GİBİLERE NASIL DAVRANILACAĞINI ÇOK İYİ BİLİYORUM.

BENİM KUMDAN OLUŞAN VÜCUDUM HER AN ŞEKİL DEĞİŞTİREBİLİR! SİZİ PARAMPARÇA EDECEĞİM!

HAVALAN MAKİNE ADAM!

ÇOKTAN HAVALANDIM, ÖRÜMCEK! SEN BARON İLE İLGİLEN..

FMOW!

BEN KUMLU DOSTUMUZU İZLEYEYİM!

FAKAT ROBOT TAVAN ARASINDAN YUKARI ÇIKAR ÇIKMAZ..

KAYBOLMUŞ!

İZ BIRAKMADAN GİTMİŞ.

FAKAT, ANİDEN.

NE HABER TENEKE KAFA?

TAM ÜSTÜME BASTIN!

NE KADAR DİKKATSİZ VE KENDİMDEN EMİNİM.

BU ARADA ÖTEKİ ODADA..

KORKUNÇ PATLAYICILARLA DOLU!

OOO. BRİMSTON KALKMIŞ BİLE..

VE ÖRÜMCEK HİSLERİMİN UYARISINA BAKILIRSA BURAYA DOĞRU FIRLATTIĞI MİNİK TOPLAR...

ONLARDAN KAÇABİLMEK İÇİN BÜTÜN HÜNERİMİ KULLANMALIYIM.

ÖRÜMCEK ADAMI PATLAYICILARLA BAŞBAŞA BIRAKAN BARON BRİMSTONE ZAMAN BOŞLUĞUNA DALDI.

ANLAŞILAN BİZİM ŞEYTAN YİNE KAÇIYOR!

BU SEFER GERİDE KALMAYACAĞIM.

OLAYLARIN DIŞINDA KALMAKTAN HOŞLANMIYORUM.

OOO! NEREYE GELDİM BEN?

BEN DE SESSİZ SAKİN BİR ÜLKEYE IŞINLANACAĞIZ SANMIŞTIM... AMA NEREDE BEN DE O ŞANS!

DOKTOR GARİP, NEREDESİN?

OOO

ÖLÜMLÜ BÖCEK! SENİ BU GÜRÜLTÜLÜ VE ŞAŞIRTICI EVRENE BİLHASSA ÇEKTİM.

MİSTİK SANATLAR USTASINA MEYDAN OKUMANIN BEDELİNİ ÖDİYECEKSİN!

ÇEK KABUL EDER MİSİN? YOKSA KREDİ KARTI MI İSTERSİN?

KEŞKE GÖRÜNDÜĞÜM GİBİ KENDİMDEN EMİN OLSAM.

ŞİMDİ KONUŞABİLDİĞİN KADAR KONUŞ, ZAVALLI YARATIK! BARON'UN BEŞİZ GÜCÜ KARŞISINDA YAPAYALNIZ VE ÇARESİZSİN!

DOĞRU SÖYLÜYOR! O ŞUADAN ZOR KAÇTIM!

OOO

SONRA.. YER DEĞİŞTİRMELİYİM! BULUTLARIN ARASINDAN BİR ŞEYLER ÇIKIYOR.

ANLAŞILAN BRİMSTON PARTİYE BİR KAÇ ARKADAŞINI DAVET ETMİŞ!

CANAVARLAR.. BİR SÜRÜ!

ÖRÜMCEK GÜCÜNÜ TEK BİR YUMRUKTA TOPLADI, AMA...

O NE? BEN DAHA ONA DEĞMEDEN TOZ BULUTU OLDU!

ONA BİRŞEY YAPAMIYORUM.

AMA O BANA YAPIYOR!

AHH! BENİ HAVAYA KALDIRDI!

ÖRÜMCEK ADAMI OYUNCAK BEBEK GİBİ

...ARKADAŞINA FIRLATTI!

DURUN ÇOCUKLAR! EĞLENİYORSUNUZ. AMA YETER.

NEYİM SÜPER KAHRAMAN MI YOKSA TOP MU?

BU İŞ BENİ YORMAĞA BAŞLADI!

HAREKETE GEÇMELİYİM.

BELKİ O DALLARDAN BİRİNE AĞIMI SARABİLİRİM!

BAŞARDIM.

BENİ EVE ANCAK BRİMSTON GÖTÜREBİLİR! ACELE ETMELİYİM!

VE ÖRÜMCEK ADAM ANİ BİR HAREKETLE İLERİ DOĞRU ATILDI..

ZAMANLAMA HARİKA! TOZ OLMALARINA FIRSAT VERMEDEN TEPELERİNDEN ATLADIM!

SELAM BARON! UMARIM BENSİZ GİTMEYİ PLANLAMIYORDUN!

KAÇINILMAZ SONU GECİKTİRMEKTEN BAŞKA BİR ŞEY DEĞİL YAPTIĞIN!

SANA BİR ŞEY DİYEYİM Mİ, BRİMSTON!

BRİMSTON İYİCE SERSEMLEMİŞ OLAN ÖRÜMCEK ADAMA BİR KAÇ BÜYÜLÜ SÖZ SÖYLEDİ

BU DA NE? BARON'UN ARKASINDA METAL BİR PARÇA VAR..

ACABA ZAMAN YOLCULUĞUNU BU ALETLE Mİ YAPIYOR?

DENEMEKTE YARAR VAR!

SNAP

DUR! NE YAPTIĞINI BİLMİYORSUN!

ANINDA GÖZLERİ KÖR EDEN BİR IŞIK OLDU VE..

HEY? NEREDEN GELDİ BUNLAR?

AKLIM İYİCE KARIŞTI! BÜTÜN BUNLAR GERÇEK MİYDİ.. YOKSA SİHİRBAZLIK MIYDI?!?

BARON, DOSTUM... BÜTÜN BUNLAR BÜYÜCÜLÜK MÜ YOKSA BİLİMİN MARİFETİ Mİ BİLMİYORUM.

BWANG!

...AMA UMURUMDA DA DEĞİL!

BU ARADA..

BRİMTON'UN ANİ YENİLGİSİ, KUM ADAM'I ŞAŞIRTTI:

DİKKATİNİ KAZANMADAN UMMADIĞI BİR ŞEY YAPMALIYIM!

HEY! NE YAPIYORSUN!

BELİMİ GEVŞETİP DÖNEREK, VÜCUDUMUN ÜST KISMIYLA PERVANE OLUŞTURUYORUM.

DEMEK BENİ DAĞITMAK İSTİYORSUN!

ÇOK KÖTÜ BEN İSTEDİĞİM AN VÜCUDUMU TOPARLARIM!

SENİ BÜKÜP BÜKÜP MAHFEDECEĞİM!

FAKAT... BU ÖZEL BİR DÖĞÜŞ MÜ.. YOKSA KATILABİLİR MİYİM?

KÖROLASICA ÖRÜMCEK ADAM!

BEN DE KUM ADAM'IN SERTLEŞMESİNİ BEKLİYORDUM! ŞİMDİ O ÖRÜMCEĞİN AĞI İLE MEŞGULKEN.. BEN KOLUMU EN YAKIN ELEKTRİK KAYNAĞINA UZATAYIM.

BÖYLECE ONA YETERİNCE ELEKTRİK YÜKLEYİP BAYILTABİLİRİM!

AYYYY!

FAKAT ANİDEN..

BAKIN! BRIMSTON ALETİNİ ONARDI!

KAÇIYOR!

EVET ÖYLE! SİZ ÖLÜMLÜLER BARON BRIMSTON'U ASLA YENEMEZSİNİZ!

HER KARŞILAŞMAMIZDA BİRAZ DAHA GÜÇLENECEĞİM ŞİMPİLİK..ADYÖ!

AZ SONRA..

PAM, DUR SENİ KURTARAYIM.. O KADAR ÜZÜLDÜM...

ÇEK O SOĞUK ELLERİNİ ÜZERİMDEN.

NE OLUR METAL CANAVARI YANIMA YAKLAŞTIRMAYIN ONDAN KORKUYORUM.

KEŞKE ARON BURADA OLSAYDI.. BENİ BU..BU ŞEYDEN KORURDU.

KIZ KORKUDAN KEKELİYOR! NE KADAR KORKMUŞ.

BEN DE SORUNLARIM VAR SANIRDIM.

MAKİNE ADAM IRKININ TEK TEMSİLCİSİ! HİÇ DEĞİLSE BEN KOSTÜMÜMÜ ÇIKARINCA KENDİ CİNSİMLE ARKADAŞLIK KURABİLİYORUM!

"AMA O İNSAN OĞLUNDAN AYRI OLDUĞU GERÇEĞİNİ UNUTAMAZ..

YALNIZ VE AYRI!

BU MACERANIN SONU

MUCİZE YARATAN KAZA!

Galler ülkesinin Kuzey batısı'ndaki Holyhead Kasabası'nda, bir mucize gerçekleşti ve üç yıl önce geçirdiği hastalık sonucu kör olan Dick Roberts kafasını mutfak dolabına çarpınca, yeniden görmeye başladı. Roberts olayı şöyle anlatıyor: "Üç yıl önce görme duyumu kaybettim. Dün evde, mutfaktayken köpeğimin üzerine yanlışlıkla bastım. Hayvan havlayınca, korkarak zıpladım ve mutfak dolabına kafamı çarptım. Herhalde bir mucize oldu ve yeniden görmeye başladım. İlk gördüğüm kişiler karımla kaynanamdı. Kaynanamı gördüğüme daha önce bu kadar sevinmemiştim. Bu mucizeyi köpeğime borçluyum. Ona çok iyi bir yaşam sağlayacağım."

Bilgisayarın konuşturduğu dilsiz

Dokuz yaşındaki Julia Bruder, bakkala giderek "Ekmek, şeker ve süt lütfen" dedi... Oysa daha iki yıl öncesine kadar Julia, istediğini ifade edebilecek durumda değildi. Doğuştan sağır olan küçük kız, duymadığından, konuşmayı da beceremiyordu.

Ama Prof. Esser adında Düsseldorflu bir bilim adamının yardımı sayesinde Julia şimdi konuşmasını öğreniyor. Prof. Esser'in bir buluşu olan ve konuşulan dili renkli resimlere dönüştüren bir bilgisayar, Julia'ya bu olanağı sağlıyor.

Haftanın belli günlerinde Düsseldorf Üniversite Kliniği'ne giden Julia'ya örneğin dil öğretmeni "d" harfini söylediğinde, ekranda mavi renkte bir dağ gözüküyor. Duymadığı halde çeşitli sesler çıkartabilen Julia, öğretmeninin söylediği sesi yakaladığı takdirde, ekranda ikinci bir mavi dağ gözüküyor.

Bu yolla sağır, dilsizlere yardımcı olunabileceğini belirten Prof. Esser, "böylece öğrenciler, hangi ses tonunun neyi ifade ettiğini öğreniyorlar ve zamanla ekran olmaksızın da bu sözcükleri kullanabiliyorlar" diyor.

Yaşlılıkta duyma neden azalır?

Doğan 1000 çocuktan birinde işitme bozukluğu görülür. Doğumdan itibaren kulağın işitme gücü azalır. 80 yaşına gelmiş insanların yüzde ellisinde orta veya ileri derecede sağırlık görülür.

Yapılan araştırmalar, işitme azalmasının yaştan ziyade gürültülü ortamda bulunma ile ilgili olduğunu ortaya koymuştur. Sudan'da çölde yaşayan kabileler de 80'lik ihtiyarların bile çok keskin kulağa sahip oldukları görülmüştür.

DÖRDÜNCÜ ÇİVİ

AVUSTRALYA DOST BİR ÜLKEDİR.

BAZEN.

ÖRNEĞİN AMERİKALI ARKEOLOG İNDİYANA CONS İKİ HAFTA ÖNCE BURAYA GELDİĞİNDE BÜYÜK İLGİ VE SEVGİYLE KARŞILANMIŞTI. HEP ÖYLE OLACAĞINI SANMIŞTI.

AMA ÇÖLDE İŞ DEĞİŞTİ.

TAŞ VE KUM YIĞINLARINDAN OLUŞAN GİBSON ÇÖLÜNDE SESSİZLİK VE SICAĞI, ANİDEN ÇIKAN KUM FIRTINALARI BOZARDI. BUGÜN, İNDİ'NİN ŞEREFİNE, BİR DE UÇLU ZEHİRLİ OKLARIN FISILTISI VARDI.

UMARIM MUTLUSUNDUR, MARKUS! BÜTÜN KİTAPLAR ARHEM MEZHEBİNİN SİDNEY CİVARINDAN MODERN YERLEŞME İLE BİRLİKTE YOK OLDUĞUNU YAZIYOR...

...AMA YOO... BU SENİN İÇİN YETERLİ DEĞİLDİ!

ARHEM GİBİ GÜÇLÜ BİR İNANIŞ DURDUĞU YERDE YOK OLAMAZ DEDİN! VE BENİ BURALARA GÖNDERDİN...

...TABİAT ŞARTLARI ONLARI SİLİP SÜPÜRENE KADAR UZUN YILLAR YAŞAMIŞLARDIR DEDİN! "GİT KANIT BUL, İNDİ„ DEDİN. "MÜZE İÇİN HARİKA OLUR!„

EVET, HAKLIYDIN, MARKUS! KALINTILAR TAM SÖYLEDİĞİN YERDEYDİ! NE YAZIK Kİ...

"...ARHEM KALINTILARININ TANRILARIN ARMAĞANI OLDUĞUNA İNANAN ABORİ KABİLESİ DE ORADAYDI!

"ONLARI KORUMAK İÇİN HERŞEYİ YAPABİLİRLER!„

O SİVRİ UÇLU ODUNLARDAN BİRİNİ SIRTIMA YEMEDEN ŞU KAYALARA SIĞINAMAZSAM...

MÜZEYE GÖTÜ-
RECEĞİM BU TAK-
VİM TAŞI...

...MEZAR TAŞIM
OLACAK!

BAANG

BLAM
BLAM

GYAAAA!

HRRHUNGG!

ALTI KURŞUN.. AMA
YAVAŞLAMADILAR
BİLE! YENİDEN DOL-
DURACAK ZAMA-
NIM DA YOK!

İLKEL KABİLENİN KURŞUN
SESİNİ TANIMAMASINA
İMKAN YOKTU.

DAHA ÖNCE DE DUYMUŞ-
LARDI BU SESİ. AMA
KENDİLERİNE GÜVENİ-
YORLARDI.

YALNIZ BU KEZ
YANILMIŞLARDI!

BU SAVAŞÇILAR KEMENTE ALIŞIK DEĞİLDİR! KORUNMAĞA ÇALIŞIRKEN OK ATMAYI UNUTUYORLAR!

AMA KOLUM ŞİMDİDEN YORULDU!

DAHA NE KADAR DEVAM EDEBİLİRİM BİLMEM.

FAKAT İYİ NİŞANLANMIŞ BİR BOLA İPİ BU İŞİ...

..HALLETTİ!

NEEEE!

SAVAŞÇILAR GÜVENLE YAKLAŞTILAR...

...İNDİ DERİ ELDİVENLİ YUMRUKLARINI SIKTI...

...KUM FIRTINALARI ŞİDDETLENİRKEN OKLAR YÜKSELDİ...

...İNDİNİN OKLARIN SAPLANIŞINI BEKLEMEKTEN BAŞKA YAPABİLECEĞİ BİRŞEY YOKTU. FAKAT HAYRET!

BİRŞEY OLMADI!

AAGGH!

AHYYAAA!

AAIIIGGG!

O DA NESİ?

RÜZGAR HAFİFLEYİNCE İNDİ GÖRMEĞE BAŞLADI.

AMA GÖRDÜKLERİNE İNANMASI...

...İMKANSIZ BİR ŞEYDİ!

ABORİ'LER ÖLMÜŞ..HEPSİ!

VE ÜÇ KARA ADAM, ELLERİNDE DE KANLI KILIÇLAR!

NELER OLUYOR BURADA?

Fiiiyuuu

DUR BİR DAKİKA! ÇİFT TONLU ISLIK! SİNYAL BU!

BU ISLIĞIN SİNYAL OLARAK KULLANILDIĞINI DUYMUŞTUM AMA KAHİRE'DE!

AVUSTRALYA'NIN ORTASINDA ARAPLARIN İŞİ NE?

BUYRUN, DOKTOR CONS!

ADIMI BİLE BİLİYORLAR!

ŞEY, BAKIN ARKADAŞLAR, YARDIMLARINIZ VE HERŞEY İÇİN TEŞEKKÜR AMA...

LÜTFEN, DOKTOR. EFENDİMİZ SİZİ SALİMEN İSTİYOR. EŞYALARINIZI ALIN VE BİZİMLE BİRLİKTE GELİN!

SİZE SALDIRAN VAHŞİLERİN DOSTLARI OLABİLİR!

SANIRIM HAKLISINIZ.

AYRICA...

...BAŞKA SEÇENEĞİM YOK GİBİ!

SAHA İÇİN ÖZEL OLARAK YAPILMIŞ CİP YOLA DÜZÜLDÜ...

...GİBSON GÖLÜNÜN GÜNEY DOĞU KIYISINDA YOLCULUK SONA ERDİ...

GİRİŞ TÜNELİ BU TARAFTA DOKTOR CONS. LÜTFEN ACELE EDİN.

EFENDİMİZ SİZİNLE TANIŞMAK İÇİN SABIRSIZLANIYOR!

"EFENDİ? BU DELİKTE EFENDİLER NASIL YAŞAR?

KARA ELBİSELİ SAVAŞÇILAR CEVAP VERMEDİLER AMA BELKİ DE BIYIK ALTINDAN GÜLÜYORLARDI. ÇÜNKÜ İNDİ YERALTI TÜNELİNDE İLERLERKEN...

...DELİKTEN DELİĞE ÇOK FARK OLDUĞUNU...

NE?

... ANLAYACAKTI!

MERHABA EFENDİMİZ!

BU DÜNYADA SAYGI DUYDUĞUM ÇOK AZ KİŞİ VARDIR PROFESÖR CONS. BEĞENDİKLERİM DAHA DA AZDIR. SEN MÜSTESNASIN!

EVİME HOŞ GELDİN!

ADIM BEN ALİ AYOB!

GÜZEL BİR KULÜBE. ŞU DUVARDAKİ RESİMLER ŞEYE BENZİYOR...

TA KENDİSİ. KUANKAM DEVRİ MAĞARA RESSAMLARINDAN GERÇEK BİR SANAT ESERİ! BEN GEÇMİŞE HAYRAN BİR ADAMIM!

ÇOĞU İNSAN ANTİKA TOPLAR. AMA KAÇ KİŞİ İÇİNDE YAŞAR? TARİHİ ESERLERE OLAN DÜŞKÜNLÜĞÜM NEDENİYLE İSMAİLİYE MEZHEBİNDEN OLAN ADAMLARIMA SENİ GETİRMELERİ İÇİN EMİR VERDİM!

"İSMAİLİYE„ Mİ? BÖYLE Mİ ÇAĞIRIYORSUNUZ ONLARI?

OO, EVET. ORTA DOĞUNUN JAPON SAMURAİ'LERİNE DENKTİR BUNLAR. EFENDİLERİNE SADIK, ŞON DERECE GÜÇLÜ SAVAŞÇILAR!

OTORİTE SAHİBİ BİRİNE BİR İYİLİK YAPMIŞTIM. O DA BANA BİR GRUP İSMAİLİYE VERDİ!

ARADA SIRADA İŞE YARIYORLAR! HADİ GEL. SEN MERAKLISIN. SANA EVİMİ GEZDİREYİM!

EV Mİ? SARAYA BENZİYOR!

İŞİMİ GÖRÜYOR! ASLINDA İSVİÇRE'DE OTURUYORUM. AMA KOLEKSİYONUMU YERLEŞTİRMEK İÇİN DÜNYANIN BİR KAÇ YERİNDE MESKEN EDİNDİM.

EŞİNE AZ RASTLANIR BİR ESER OLDUĞUNU DUYUNCA ONA SAHİP OLMAK İSTİYORUM!

SÖYLESENE, DR. CONS. DÖRDÜNCÜ ÇİVİYİ DUYDUN MU?

TABİİ! EFSANEYE GÖRE İSA ÇARMIHA GERİLİRKEN DÖRT BÜYÜK ÇİVİ KULLANILMIŞ!

İKİSİ ELİNE, BİRİ AYAKLARINA BİRİ DE KALBİNE!

FAKAT ÇİNGENELERDEN BİRİ DÖRDÜNCÜ ÇİVİYİ ÇALARAK İSA'NIN ANINDA ÖLMESİNİ ENGELLEMİŞ. O GÜN BU GÜN ÇİNGENELER TANRININ KENDİLERİNE KARŞI DAHA ANLAYIŞLI OLDUĞUNA İNANIRLAR!

AMA BU BİR EFSANE!

DOKTOR CONS, ÇİVİ EFSANESİNİN GERÇEK OLDUĞUNU KANITLAYACAK KESİN DELİLLER VAR ELİMDE! ÇİVİ İSPANYA'NIN KUZEYİNDE FURİDAY ADLI BİR ŞAMAN ÇİNGENENİN ELİNDE!

ADAMLARIM AVUSTRALYA'DA OLDUĞUNU SÖYLEYİNCE, ONU BANA GETİRECEK TEK KİŞİNİN SEN OLDUĞUNU ANLADIM!

BEN HEP EN İYİLERLE ÇALIŞIRIM!

AL.. YİRMİ BİN AMERİKAN DOLARI! ÇİVİYİ GETİRDİĞİN ZAMAN ON BEŞ DAHA VERECEĞİM!

ÜZGÜNÜM, AYOB! MİLLİ MÜZE HESABINA ÇALIŞIYORUM! KİRALIK DEĞİLİM!

O ZAMAN YANINDAKİ BİBLO İLE YETİNEYİM.. TAKVİM HALKASI, DEĞİL Mİ?

TABİİ EĞER ALMAMAM İÇİN BİR NEDEN VARSA SÖYLE!

NEDEN Mİ DOSTUM...

YARIM DÜZİNE NEDENİM VAR!

"YARIM..." HAH HAH HA.. DR. CONS YALNIZ BECERİKLİ DEĞİL, AYNI ZAMANDA ÇOK HOŞSUN!

ÖYLE OLSUN! SATRANÇTA EŞİT RAKİBE YENİLMEK AYIP SAYILMAZ!

HASAN! PROFESÖR CONS'U İSTEDİĞİ YERE GÖTÜR.. KONUĞUMDUR!

KONUKSEVERLİĞİNİZ İÇİN ÇOK TEŞEKKÜRLER, AYOB!

İNDİ ÇIKARKEN, AYOB İSMAİLİ'LERİN LİDERİNİ ÇAĞIRIYORDU...

YE...

EN İYİ ADAMLARINDAN ÜÇÜNÜ AL, RAŞİD. YOLCULUK İÇİN HAZIRLANIN!

BİR AMACA ULAŞMANIN ÇEŞİTLİ YOLLARI VARDIR!

İSMAİLİYE BAŞINI SALLADI...

ERTESİ SABAH DARWİN HAVAALANINDA...

BU TAKVİM HALKASI MARKUS'UN AĞZINI KULAKLARINA VARDIRACAK!

ELLE TUTULUR BİR ŞEYİN PEŞİNDEN GİTMEK BAŞKA, HAVANDA SU DÖĞMEK BAŞKA! ZAVALLI AYOB! BOŞUNA ZAMANI KAYBEDİYOR!

BU DÖRDÜNCÜ ÇİVİ İŞİ SAÇMALIK!

MASAL!

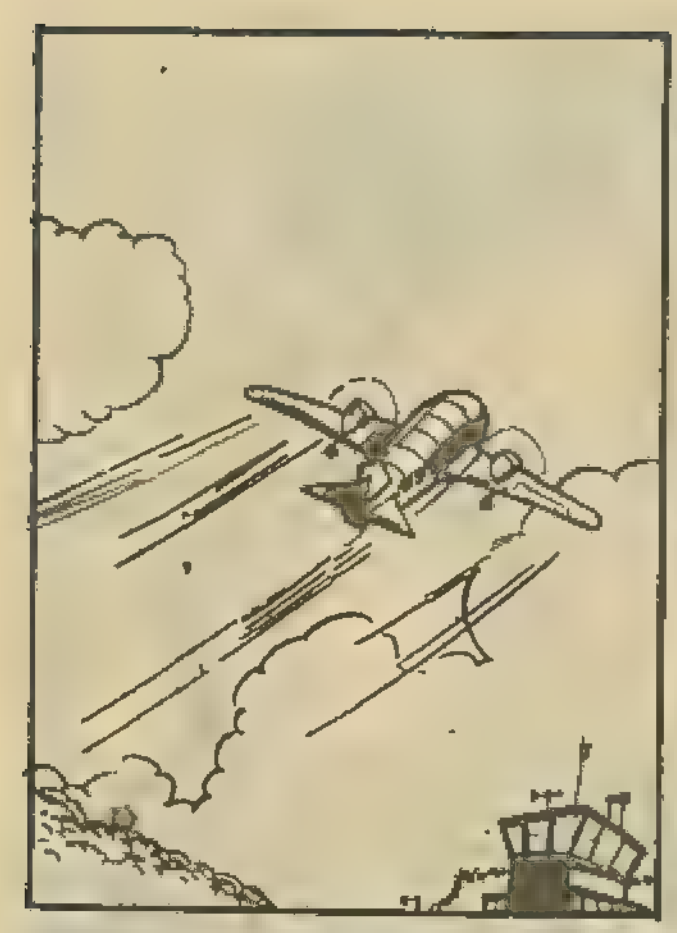

YİNE DE...

ERTESİ SABAH MİLLİ MÜZENİN KONEKTİKUT OFİSİNDE...
İYİ DÜŞÜN, MARION! GECE KULÜBÜN YIKILDIĞINDAN BERİ DEVAMLI BİR İŞİN OLMADI...

BABANDAN EDİNDİĞİN ARKEOLOJİK TECRÜBE VE DOĞUŞTAN YARATICILIK YETENEĞİNİ GÖZ ÖNÜNE ALIRSAK, TEKLİF ETTİĞİM İŞ İÇİN İDEALSİN!
BİLMİYORUM, MARKUS! PEK BANA GÖRE DEĞİL. SORUNLAR ÇIKABİLİR!

HIMM..HAKLISIN! BU İŞ İNDİYANA'NIN HOŞUNA GİTMEYEBİLİR. DOĞRUSUNU SÖYLEMEK GEREKİRSE...
...SANIRIM EPEY SİNİRLENİR!

MARKUS, İLGİMİ ÇEKMEĞE BAŞLADIN!

DOKTOR BRODİ? PROFESÖR CONS'TAN BİR PAKET VE MEKTUP!
OO..MASAYA KOYUN!
TABİİ!
MARİON, BEN MEŞAJI OKURKEN SEN PAKEDİ AÇAR MISIN?

ÜZERİNDE SEMBOLLER İŞLENMİŞ BİR TAŞ SİLİNDİR!

EVET! TAKVİM HALKASI! İNDİ BUNUN ARHEM NAEZHEBİ İLE İLGİLİ TEORİMİ KANITLADIĞINI YAZIYOR. VE BARSELONA'DAN DÖNÜNCE HERŞEYİ AÇIKLARIM...

...DİYOR!

BARSELONA: İSPANYA'NIN EN BÜYÜK ŞEHRİ. AKDENİZ SAHİLLERİNİ SÜSLEYEN ANTİKA BİR MÜCEVHER. DON KİŞOT'A GÖRE "YABANCILARIN CENNETİ, DERTLİLERİN SIĞINAĞI!"

VE BUGÜN DERTLİ YABANCILARDAN BİRİ DE İNDİYANA CONS.

TORİNO'YU BULSAM İYİ OLUR. AMA ÇİNGENELER BELİRLİ BİR YERDE DURMAZLAR Kİ!

SON GÖRÜŞÜMDE BARSELONA'DAYDI! BİRLİKTE HEYKEL KAÇIRAN BİRİNİ SOYMUŞTUK! AMA BU ÜÇ YIL ÖNCEYDİ!

ACABA O KÜÇÜK ADAM DEĞİŞTİ Mİ?

PARANIZI KOYUN! BİRİ MUTLAKA KAZANACAK!

ACELE EDİN!

FİNCAN FİNCAN NEREDE? BUL TAŞI AL MAAŞI!

İŞTE!

ORTADAKİNİN ALTINDA! MUTLAKA! 50 PEŞETA KOYUYORUM!

OO, NE YAZIK SENYÖR! TEKRAR DENEMEZ MİSİNİZ?

AMA PARAMIN HEPSİNİ ALDIN! BANA KREDİ AÇMALISIN!

SENYÖR! GÜRÜLTÜ ÇIKARMAYIN!

BU İŞ BURADA BİTER!

TAŞ!

KOLUNUN İÇİNDEYMİŞ!

ŞAKA YAPIYORDUK İŞTE, CANIM! HEMEN TOYSEM FENA OLMAYACAK...

HEY.. İNDİ?!

KİM..TORİNO?

SELAM AMİGO! SENİ GÖRDÜĞÜME SEVİNDİM!

BEN DETORİ/YALNIZ CÜZDANIMI GERİ VERİRSEN..

...ÇOK SEVİNİRİM!

HEH..ÖZÜR DİLERİM, AMİGO! ALIŞKANLIK.. YAŞAMAK ZORUNDAYIM. HAYIR!

BELKİ...

...AMA ANLAŞILAN BURALARDA YAŞAMAK EPEY ZOR!

ARKADAŞLARINMI?

BİR YANLIŞ ANLAMA!

SONRA ANLATIRSIN!

BU TARAFTAN! KATEDRALDE İZİMİZİ KAYBEDEBİLİRİZ!

BURASI EPEY KALABALIK!

BİNAYI YENİLİYORLAR. AKUSTİK İYİ DEĞİLMİŞ! DAMIN BAZI BÖLÜMLERİNİ DEĞİŞTİRİYORLAR!

AMA BİZE ENGEL OLACAKLARINI SANMIYORUM!

BELKİ DE OLURLAR!

PARAMIZI GERİ İSTİYORUZ! SÖKÜL BAKALIM!

GERİ DUR,TORİ! HİÇ BİRİNİN SİLAHI YOK! BELKİ ONLARI BUNUNLA KORKUTABİLİRİM!

BIKTIM ARTIK BU TOPLU İPLERDEN! AMA KOLUMA DOLAYABİLİRSEM...

...EN AZINDAN KULLANIRIM!

KÜT

BEN İYİ DÖĞÜŞÇÜ SAYILMAM!

AMA BUNUN GİBİ RAKİPLER İÇİN...

KÜT

KÜT

...OLMAYA DA GEREK YOK!

NE DEMEK İSTEDİĞİNİ ANLIYORUM! BUNLAR PROFESYONEL DEĞİL! FAZLA ZORLUK ÇEKMEDEN...

OOO...

KÜT

KRAAAK

KUT KUT

BENİ ÖLDÜRECEK!

KÜT

BU SOPALARDA HİÇ SAĞLAM DEĞİLMİŞ!

EN İYİSİ TEPEYE ÇIKMAK!

İYİ Kİ TORİ ONLARLA BAŞA ÇIKABİLİYOR! HOŞ ÇIKMASADA BİR ŞEY YAPAMAZDIM YA..

..AMA EN AZINDAN BÜTÜN DİKKATİMİ KAÇMAYA VEREBİLİRİM!

AZ SONRA...

HEY AMİGO! NEREDESİN? SENİ KAÇ PARÇAYA AYIRABİLECEĞİMİ MERAK EDİYORUM!

UUFFF!

DONK

BEN ETMİYORUM!

GÜZEL HAMLE, AMİGO! AMA NAFİLE! KAÇACAK YERİN KALMADI!

YAKALADIM SENİ!

ÇOK HAKLI! GİDECEK YOL KALMADI! KENDİME BİR YOL BULMALIYIM!

KARŞIDAKİ KULENİN HEYKELİNE KEMENT ATABİLİRSEM...

100.. HAYIR! HEYKEL KIRILDI! TUTUNABİLECEĞİM HİÇ BİR ŞEY YOK!

DÜŞÜŞÜMÜ YAVAŞLATMAK İÇİN KEMENTİMLE BİR UÇ YAKALAMALIYIM.. NERESİ OLURSA!

BİR KAÇ DENEMEDEN SONRA...

..BAŞARDI

BİR DAHA ASLA BÖYLE BİR ŞEY DENEMEM!

OLDU!

AMİGO!

ÇOK ŞÜKÜR TEK PARÇA HALİNDEYİM! HİÇ DEĞİLSE ÇOK GELİŞMİŞ AYI YAVRUSUNDAN KURTULDUM!

BU ADAM KEÇİ GİBİ İNATÇI, FİL GİBİ GÜÇLÜ! AMA DEMİN ONDAN KAÇABİLDİĞİME GÖRE...

DUR BİR DAKİKA!

ÇIKIŞ KAPISININ ÜZERİNDEYİM! ŞANSIMI DENEMELİYİM. KEMENTİM TAKILMIŞ GİBİ YAPAYIM!

"VE DİNAZORUN AYAKLARININ ONU ÇÜRÜK OLAN BÖLÜME GÖTÜRMESİ İÇİN...

...DUA EDEYİM!

?!

ÇRAKAKAK

DAMIN GERÇEKTEN TONARIMA İHTİYACI VARMIŞ!

AZ SONRA İNDİ SESSİZCE KATEDRALİN GİRİŞİNE İNDİ...

DİKKATLİ OL, AMİGO! POLİS MARİFETLERİMİZLE İLGİLENİYOR!

ANLIYORUM! HAYDİ ÇIKALIM BURADAN!

DEMEK SEN DE BENİM GİBİ POLİSTEN HOŞLANMIYORSUN, HA DOSTUM?

ONLARSIZ DAHA İYİ ÇALIŞIYORUM!

O ZAMAN ACELE EDELİM! POLİSLER HER TARAFTA PUSU KURMUŞ... GEL...

...SENİ JUAN KARLOS'A GÖTÜRECEĞİM. KENDİSİ NALBANTTIR. YEĞENİ KARDEŞİMLE EVLİ.. BİZE YARDIM EDER!

SONRA...

ÇABUK! POLİSLER BU TARAFA GELİYORLAR!

BURASI LAĞIM GİBİ KOKUYOR!

ÇÜNKÜ BURASI LAĞIM, SENYOR!

HARİKA..

İKİ ARKADAŞ PİS SULARIN İÇİNDE BATA ÇIKA İLERLEMEYE BAŞLADILAR...

SANA NEDEN BURAYA GELDİĞİMİ ANLATMANIN ZAMANI GELDİ, TORİ! "DÖRDÜNCÜ ÇİVİ" ADIYLA ANILAN BİR ANTİKANIN PEŞİNDEYİM! BELKİ SEN...

OO..YOO! VARLIĞINDAN HABERİM VAR, AMA BİRŞEY SÖYLERSEM... ...PURİ DAY VÜCUDUMUN ÇOK ÖNEMLİ BAZI LİFAK PARÇALARINI KESİVERİR!

YABANCILARIN BUNDAN HİÇ SÖZ ETMEMESİ GEREK.

AMA...

YOO! LÜTFEN, İNDİ! AYRICA ARTIK GELDİK!

BEN BAKAYIM ORTALIK SAKİN Mİ!

İYİ OLUR. ÇÜNKÜ İÇİMDEN BİR SES BURADA BİRDEN FAZLA...

...FARE TÜRÜ OLDUĞUNU FISILDIYOR!

VHLMPH!

NE OLDU TORİ? TAMAM MI?

TORİ?

GARİP! ORTALIKTA YOK!

ÇİVİYİ SORUNCA KORKUP KAÇTI!

ÇİNGENELERİN BATIL İNANÇLARI ÇOK KUVVETLİ! NEYSE ONU SONRA BULURUM.

ÖNCE ÜSTÜMÜ DEĞİŞEYİM!

BURASI DA LAĞIM-DAN İYİ SAYIL-MAZ. HAYVAN KOKUYOR!

YERLER SA-MAN DOLU.. ACABA...

...OO.. YOLUN SONUN-DA POSTERLER ASI-LI! BELKİ NEREDE OLDUĞUMA DAİR BİR İPUCU BULABİ-LİRİM!

ÜZERİNDEKİ TOZU SİLKEYİM DE OKU-YABİLEYİM. ŞURA-YA BAK.. BOĞA GÜREŞİ REK-LAMI!

ARENANIN BO-ĞALAR İÇİN AY-RILMIŞ BÖLÜMÜ OLMALI BURA-SI! NE ŞANS!

BÜTÜN YAPACAĞIM SEYİRCİLER DAĞI-LIRKEN ARASINA KARIŞMAK! PO-LİS FARKINA Bİ-LE VARMAZ.

KURTUL-DUM...

GRRRRRR

YOO.. NE YAZIK Kİ...

DEVAMI GELECEK SAYIDA

LASER IŞINI

Uygarlığın, günümüzdeki en önemli buluşlarından biri olan laser ışını için Einstein teorilerinden yararlanarak yapılan ilk deneyler olumlu sonucunu 1960'da verdi. Amerika'da Bell laboratuvarlarında çalışan bilginler bir yakut kristalini bol ışığa boğdular. Kristal karşısına konan bir perdeye ilk önce tertemiz kırmızı bir ışık yansıttı. Kristale verilen ışık arttırılınca, yakutun verdiği ışık inceldi kırmızı bir çizgi haline aldı. Bir çizgi gibi uzayan bu ışının adına LASER dediler. Aradan altı ay geçmeden başka bilginler bu sefer aynı ışını Hidrojen ve Helyom gazından elde ettiler. Bugün Laser ışını dört ayrı şekilde elde edilir. Laser ışını ya kısa zamanlı (Darbeler) halinde yahut devamlı olur.

Laser ışını üzerinde bu kadar durulmasının pek çok sebebi vardır. Güneş ışını gibi karışık bir ışın değil, aksine tek renklidir. Güneş ışınından yüzbin defa parlaktır. Korkunç kuvvet taşıma gücü vardır. Güneş ışını uzaklara dağılarak gittiği, zayıfladığı halde laser ışını dağılmadan, bir çizgi halinde gider. Katı cisimde, su içinde yol alır. Yakın mesafelerde ışığın kalınlığı bir milimetrenin milyonda biriyle ölçülecek inceliktedir. Laser ışını aletinin verimi henüz yüzde 15'dir. Yol alabilmesi havanın açık ve berrak olmasına bağlıdır. En ufak bulut, havanın fazla nemi, ışığın ilerlemesini engellemektedir. Bu zorluklara rağmen fezaya fırlatılan uyduları laser ışınıyla kumanda etmek mümkün olmuştur. Laser ışınının bol enerjisi, karşısında konan bir elması delebilmektedir. Delici ve kesici özelliğinden tıp yararlanmakta ve gayet ince kesme aleti (bisturi) olarak kullanmaktadır. Işın şeffaf hücrelerden, kolaylıkla gecebilmekte boyanmış maddeleri tahrip etmektedir. Böylelikle kesip biçmeye lüzum görmeden, boyanabildiği takdirde vücut içindeki bir şiş, hasta kısım, yakılabilmektedir.

KURBAĞALAR NEDEN ATLAR

Kurbağalar ayaklarının ucundaki yüzgeçlerle suda yüzebilirler. Ama bu yüzgeçlerle karada yürümeleri zordur. Ancak çok yavaş gidebilerler.

Bu nedenle, kurbağalar hendekten atlıyormuşçasına zıplayarak ilerlerler. Kurbağanın bacak kasları çok kuvvetlidir.

Büyük canlılar daha uzun mu yaşar?

Büyük hayvanlar, küçük nayvanlardan daha uzun yaşar. Bu şartın dışındaki tek varlık insandır. İnsan kendisinden daha büyük olan goril, fil ve balina gibi canlılardan da daha uzun yaşamaktadır. Bütün memeliler içinde en uzun ömürlü olanı insandır.

SUPERMEN

BOYAMA KİTABI

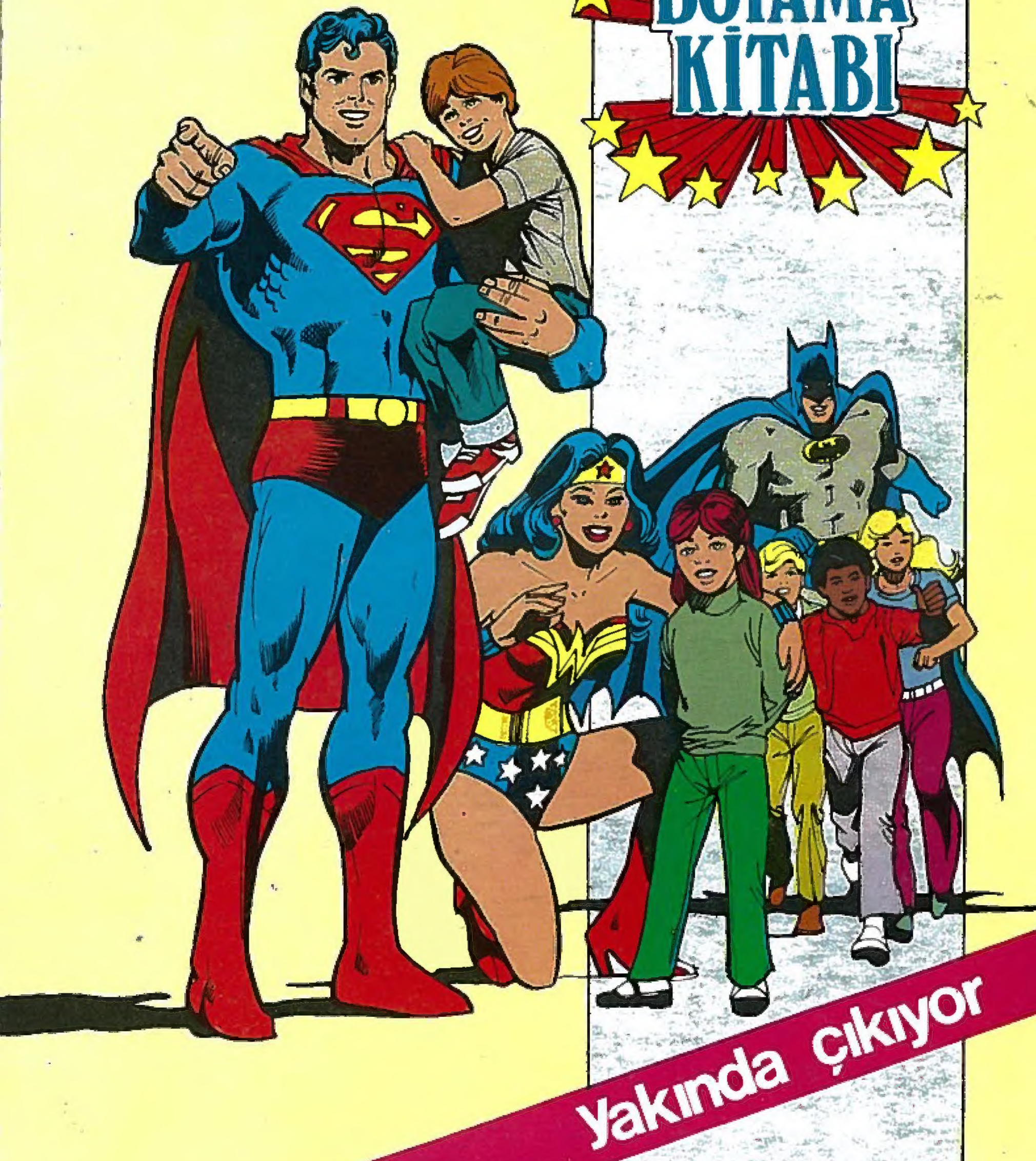

Yakında çıkıyor